

2020 应届生

校园招聘

求职 大礼包

中国农业银行上海分行篇

应届生论坛中国农业银行上海分行版:

<http://bbs.yingjiesheng.com/forum-972-1.html>

应届生求职大礼包 2020 版-其他行业及知名企业资料下载区:

<http://bbs.yingjiesheng.com/forum-436-1.html>

应届生求职招聘论坛 (推荐):

<http://bbs.yingjiesheng.com>



目录

第一章 农业银行简介.....	5
1.1 农行简介.....	5
1.2 农行组织机构.....	6
1.3 农行历程.....	7
1.4 农行企业文化核心理念.....	7
第二章 农行上海分行笔试资料.....	8
2.1 农业银行上分笔经.....	8
2.2 2019 农行笔经~.....	8
2.3 新鲜出炉的管理类笔经 10.20.....	8
2.4 18 理工笔经.....	9
2.5 通过 2018 年农行笔试知识点，来分析今年农行考什么以及怎么复习.....	9
2.6 农行笔经，怒攒人品~.....	10
2.7 2019.4.14 农行笔经.....	10
2.8 2017.11.12 笔试回顾.....	11
2.9 中国农业银行笔经，新鲜出炉.....	11
2.10 10.23 农总计算机类笔经.....	12
2.11 农行考试心得.....	12
2.12 2017 校园招聘中国农业银行新鲜笔经出炉啦.....	13
2.13 农行上分 2016 新鲜出炉笔经.....	14
2.14 2016 年农业银行校招笔经.....	17
2.15 农行 2016 秋招新鲜笔经.....	17
2.16 新鲜热辣的 2016 笔经，趁热.....	19
2.17 2015 年农行校招笔经~.....	20
2.18 2015 年农业银行校园招聘最全面的笔经【申请加精】.....	21
2.19 农行 2015 新鲜笔经，求攒人品.....	24
2.20 2015 年农行校招 2014.11.16.....	26
2.21 农行笔经 2014 年 11 月的笔试详细题目（攒人品，求过工行农行）.....	28
2.22 2015 农行笔试试题回忆版.....	30
2.23 2015 农行笔试归来~攒人品（综合知识回忆 68 道）.....	31
2.24 2015 农行秋招真题回忆（综合知识题 60 道+）欢迎补充.....	33
2.25 2015 年农行校招笔经.....	36
2.26 2013.12.08 农行笔试回忆整理.....	37
2.27 2012.12.08【农行笔经】~攒 RP~.....	38
2.28 农行全国统一笔试一部分专业知识笔经，祝大家好运.....	39
2.29 分享 2012.12.08 的农行机考的感想，希望能够帮助到后来的孩子们.....	40
第三章 农行上海分行面试资料.....	42
3.1 农行上分 11.12 面经.....	42
3.2 农行上分前台业务管理岗.....	42
3.3 2019 上分前台管理岗 求个奇迹.....	43
3.4 农行上分面试，发帖攒人品.....	43
3.5 1113 农行上分面经.....	43
3.6 农行上分面试面经.....	44

3.7 上分面试经验攒人品.....	44
3.8 2018 农行上分春招.....	45
3.9 农行上海分行城区机构业务储备生一面~~~	46
3.10 农行上分面经.....	46
3.11 农行上分面经.....	46
3.12 2018 农行上分春招.....	47
3.13 农行上分面经.....	47
3.14 农行上分面试-20171130.....	48
3.15 20171201 农行上分 一面和二面面经.....	48
3.16 上分面经.....	49
3.17 农行上分 2017 校招面试经验.....	49
3.18 2017 农行上分 第二批.....	50
3.19 2017 上分面经，攒人品!!!	50
3.20 2016.12.06 农行上分面试经验.....	51
3.21 农行上分一面及二面.....	51
3.22 2017 校招农行上分.....	52
3.23 农行上分祈福贴，攒 rp	52
3.24 上分面试！攒 RP 换 offer	53
3.25 2016 年中国农业银行上海分行面试经历.....	53
3.26 上海分行超琐碎面经（一面+二面）完全流水账(●'●).....	55
3.27 2016 应届上分 笔试、一面、二面 d 按时.....	56
3.28 上分 2014.12.05 农行一面回忆&2014.12.10 农行二面经验，攒个 RP 吧！~	57
3.29 12.6 上分一面+12.10 上分二面面经【超详细】	58
3.30 2014.12.11 农行上分二面 求好运~.....	59
3.31 上分 12.11 下午面经~.....	60
3.32 2015 校园招聘上分面经.....	60
3.33 2014.12.11 农行上分二面，有缘自会再见.....	61
3.34 发面经会有好运么...上分 12.7 一面 12.10 二面.....	62
3.35 2014.12.05 农行上分面试.....	63
3.36 你所不知道的面试经验.....	64
3.37 2013 农行 12.20 上分面经.....	65
第四章 农行上海分行综合资料.....	66
4.1 农行上分签约会岗位说明.....	66
4.2 【2019 农行上分校招】11.2 笔试 11.11 面试 11.23 收到签约通知.....	67
4.3 2017 农行春招笔试面试经验.....	68
4.4 2017 农行上分春招的体验.....	69
4.5 2017 上海分行春招经验~攒人品~	70
4.6 2017 校招经验总结.....	71
4.7 进行五年，不忘初心.....	73
4.8 2017 农总票据营业部（上海）笔试面试.....	74
4.9 一个二本生的银行求职过程.....	75
4.10 已入职上岗的柜员一枚.....	78
4.11 农行上分。。笔试+面试 求 offer 积人品	78
4.12 你违约了吗~~自己的一些感想。	79

4.13 两年了，过来人发表点看法.....80

4.14 入行半年多~随便聊聊.....81

4.15 入行需谨慎，你不了解的银行业（转）---要去银行的来看看吧~~.....82

4.16 分享全面的体检经验 1.14，攒 RP 求 OFFER.....86

4.17 20130114 体检经验——造福后人吧~.....87

4.18 农行上分体检经验.....88

4.19 农行。。。只能说感谢.....88

4.20 凯旋归来——中国农业银行上海分行客服代表笔试面试全攻略.....89

附录：更多求职精华资料推荐.....92

内容声明：

本文由应届生求职网 YingJieSheng.COM (<http://www.yingjiesheng.com>) 收集、整理、编辑，内容来自于相关企业的官方网站及论坛热心同学贡献，内容属于我们广大的求职同学，欢迎大家与同学好友分享，让更多同学得益，此为编写这套应届生大礼包 2020 的本义。

祝所有同学都能顺利找到合适的工作！

应届生求职网 YingJieSheng.COM

第一章 农业银行简介

1.1 农行简介

农业银行官网：

<http://job.abchina.com/>

中国农业银行是新中国设立的第一家商业银行，也是改革开放后第一家恢复成立的国家专业银行。中国农业银行最初成立于 1951 年，1979 年 2 月再次恢复成立后，成为在农村经济领域占主导地位的国有专业银行。1994 年中国农业发展银行分设，1996 年农村信用社与农行脱离行政隶属关系，中国农业银行开始向国有独资商业银行转变。2009 年 1 月 15 日，中国农业银行完成工商变更登记手续，由国有独资商业银行整体改制为股份有限公司，并更名为“中国农业银行股份有限公司”。

2008 年，农业银行各项业务快速发展，经营效益明显提升，资产质量显著改善。年末总资产达到 70,143.51 亿元，各项存款 60,974.28 亿元，各项贷款 31,001.59 亿元，资本充足率 9.41%，不良贷款率为 4.32%，全年净利润 514.53 亿元。中国农业银行通过全国 24,064 家分支机构、30,089 台自动柜员机和遍布全球的 1,171 家境外代理行，以覆盖面最广的网点网络体系和领先的信息科技优势，向超过 3.5 亿客户提供便利、高效、优质的金融服务。

2008 年，在《财富》杂志全球 500 强排名中，中国农业银行位列第 223 位，穆迪信用评级为 A1/稳定。

作为一家面向“三农”、城乡联动、融入国际、综合经营的大型商业银行，中国农业银行秉承“大行德广 伴你成长”的服务理念，坚持审慎稳健经营、可持续发展，立足城市和县域两大市场，充分发挥城乡联动优势，实施差异化竞争策略，依托庞大的分支机构、电子化网络和多元化的金融产品，不断朝着为最广大客户群体提供优质金融服务的现代化全能型银行的目标迈进。

1.2 农行组织机构

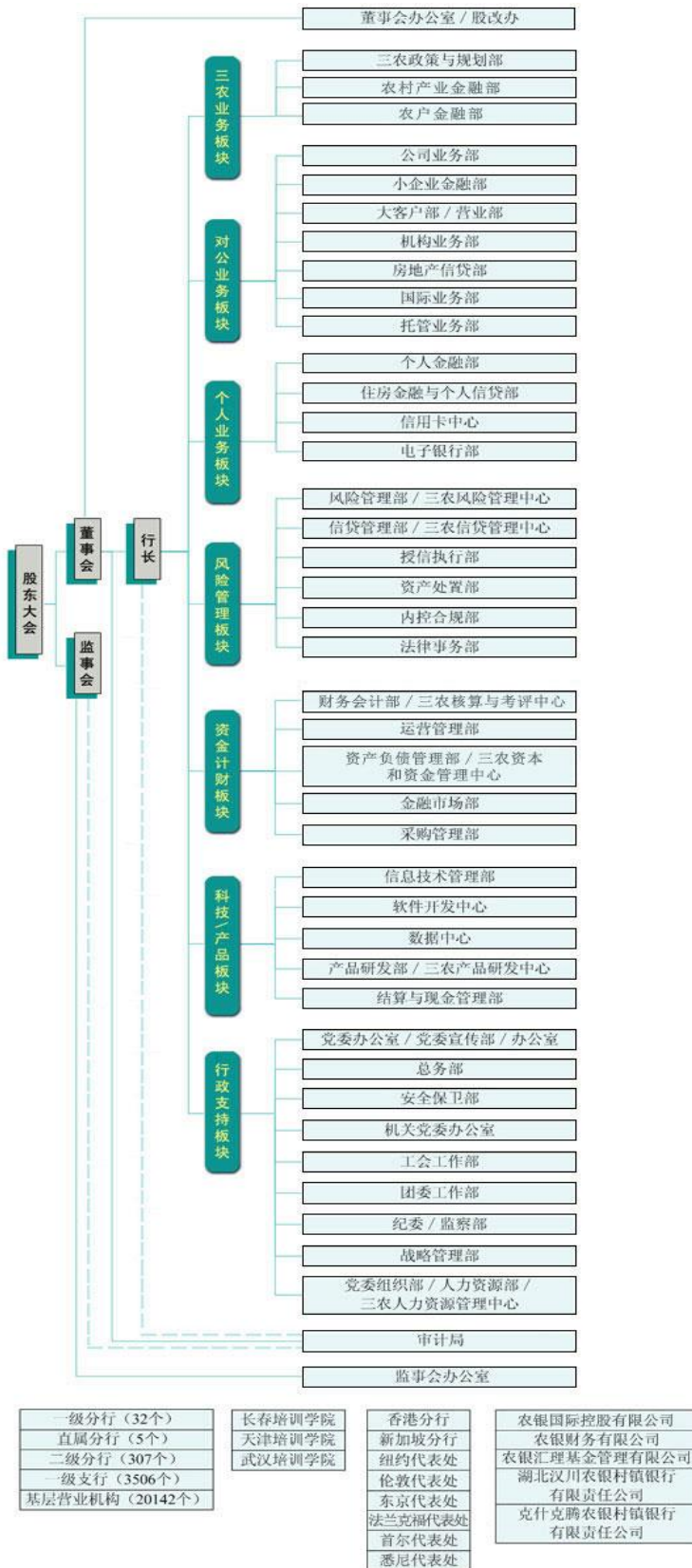

1.3 农行历程

中国农业银行于 1979 年 2 月恢复成立，总部设在北京。

1979 年 2 月 23 日，国务院发出《关于恢复中国农业银行的通知》。

1984 年 6 月 1 日，农业银行引进首笔世界银行贷款。

1985 年 6 月 24 日，中国农业银行首次统一行名字体。

1985 年 6 月 25 日，中央决定成立中国农业银行党委。

1997 年，农行政策性业务剥离速度加快。

1999 年，农行和工中建三家银行剥离 1.4 万亿元不良资产给四大资产管理公司。

2004 年，农行第一次上报股改方案。

2007 年 1 月 19 日至 20 日，全国金融工作会议确定农业银行股份制改革总的原则是“坚持面向‘三农’、整体改制、商业运作、择机上市”。

2007 年 9 月，农行选择吉林、安徽、福建、湖南、广西、四川、甘肃、重庆等八个省（区、市）开展面向“三农”金融服务试点。

2008 年 1 月 23 日，农业银行明确提出“3510”奋斗目标和发展战略。

2008 年 3 月，农行开始推动在 6 个省 11 个二级分行开始“三农”金融事业部改革试点。

2008 年 5 月底，“三农”金融服务第一阶段试点结束。

2008 年 8 月，农行总行设立“三农”金融事业部，全面推动全行“三农”金融事业部制改革。

2008 年 10 月，农行股改方案获国务院通过。

1.4 农行企业文化核心理念

一、使命

面向“三农” 服务城乡 回报股东 成就员工

二、愿景

建设城乡一体化的全能型国际金融企业

三、核心价值观

诚信立业 稳健行远

四、核心价值观指导下的相关理念

经营理念：以市场为导向 以客户为中心 以效益为目标

管理理念：细节决定成败 合规创造价值 责任成就事业

服务理念：客户至上 始终如一

风险理念：违规就是风险 安全就是效益

人才理念：德才兼备 以德为本 尚贤用能 绩效为先

如果你想了解更多农业银行的概况，你可以访问农业银行官方网站：<http://job.abchina.com>

第二章 农行上海分行笔试资料

2.1 农业银行上分笔经

本文原发于应届生 BBS，发布时间：2018 年 11 月 4 日

地址：<http://bbs.yingjiesheng.com/thread-2175085-1-1.html>

整个笔试有三个部分，综合知识（金融专业知识（就是 CPA 财管会计经济法战略）+时事政治（太原卫星中心发射的海洋一号秋分被定为什么节日）+加常识：比如纪晓岚被贬至什么地方作了处处歌舞处处花的诗，条索粗壮是哪种茶叶，微软的云计算服务器是哪一种类型+农行的基础知识客服热线 2017 一级资本排名加企业使命等等 5 题）；行测一如既往的来不及计算量特别大；英语 55 分钟 80 题，45 题单选加 5 篇阅读理解，建议先做阅读理解，时间会比较舒适，最后是加性格测试。LZ 行测全都是瞎选的也是心很累。。。希望能对大家有一点点参考价值吧。

2.2 2019 农行笔经～

本文原发于应届生 BBS，发布时间：2018 年 11 月 4 日

地址：<http://bbs.yingjiesheng.com/thread-2175058-1-1.html>

今天早上的农行考试，题量还好，每年都差不多，但今年的行测部分感觉占比有点大，而且有点难度，金融和专业方面的考得很新，银行的行史居然考到了农行的电话，还好知道，行史考得很常规，有个大概了解的都知道，时政的话都是前 1~3 个月的。总的来说，难度中等偏上吧，个人认为想进银行的一定要好好提前复习！希望笔试过过吧，如有进面机会，再来还愿！

2.3 新鲜出炉的管理类笔经 10.20

本文原发于应届生 BBS，发布时间：2018 年 10 月 22 日

地址：<http://bbs.yingjiesheng.com/thread-2169641-1-1.html>

题是真的多，我做的管理类的，内容有以下三大块：

1、语言 / 数字推理 / 思维策略，还有一个图表分析以及我没做到直接因为时间结束跳过的常识时政题。。刷刷行测就好了，做快点。。楼主不知道后面这么多道，认真的做了前面的，然后悲剧的发现到时间了。。

- 2、专业类：很恶心，100道，60个单选，还有20个多选题，并且多选、错选或者少选都不得分。。我估计我应该全军覆没了这部分。。还有20个判断正误。。特别喜欢考波士顿矩阵、产品周期、银行存款贷款借贷会计分录以及各种汇率相关问题。。
- 3、性格测试，没啥好说的，最简单的部分。。

2.4 18 理工笔经

本文原发于应届生 BBS，发布时间：2018 年 10 月 20 日

地址：<http://bbs.yingjiesheng.com/thread-2169051-1-1.html>

第一部分行测，时间非常紧张。lz 没有答完。第二部分英语，单选加阅读比较简单。第三部分重头戏来了。。50 分钟一百道高数，物理，化学。应该不是很难，可是都多少年没看过了。。基本忘光了。lz 已阵亡。。gg。。☹☹

2.5 通过 2018 年农行笔试知识点，来分析今年农行考什么以及怎么复习

本文原发于应届生 BBS，发布时间：2018 年 10 月 7 日

地址：<http://bbs.yingjiesheng.com/thread-2165419-1-1.html>

农行笔试分为四部分：

第一大部分是综合知识，分为三小部分：1、专业知识 45 题，主要是经济金融，还有法律、管理、计算机等。考到了边际技术替代率、法院裁定终结公示催告、流动性陷阱、自己人效应、Y 型管理、JAVA、合伙企业、分布式数据库包括什么。计算机题有点多，基本上都是随便选的。2、时事政治，可能有 15 题，出现了几道多选题，考到了 2016 年 GDP、中共十八大、中国对世界经济的贡献、中国和台湾要坚持的基本方针、三农是哪三农、3、农行知识 5 题，考到了行语、热线、2016 世界财富榜排名、哪一个不是农行产品。这部分给 60 分钟；

第二部分就是行测，这部分分为言语理解，数学问题、逻辑推理、数量关系、资料分析五部分。

第三部分是英语，农行的英语算是难度比较的，55 分钟，45 道单选+35 道阅读，阅读 7 篇，一篇 5 题。

第四部分是性格测试。

仔细分析：

第一部分的题量大而且内容很杂什么都考，这个是 LZ 的短板，因为学的是工科，虽然考前也看过《货币银行学》《宏观经济学》《微观经济学》《管理学概论》之类的书，但是终究只是了解基本的概念。农业银行的综合知识会涉及经济、金融、会计学、财务管理、管理学，偶尔会涉及到法学，全面复习有难度且也不现实，对于时间充分的同学，综合知识的复习建议买《中公一本通》，对于时间只有一两个月的同学，翰铭金融教育出的《农业银行突破秘笈》则非常适合，核心知识点总结的很好，命中率也很高，这些在网上都能买到的，很方便。相对而言，经济类的考生做这个优势比较大，仔细复习准备银从的优势就更大了。对于像 LZ 一样并不完全对口的考生，LZ 想说银行的考试一般时间很紧，如果不擅长，就把能得到的分数先拿到手，最后做自己最不擅长的。对于概念性的基本经济问题，考前看一些总结性的资料基本可以解决，但是如果太细的话就容易做错，把握好时间才是最重要的。

行测自然就是那些数学逻辑啊、图形推理啊、文字啊等等，没什么特别的。这个答题过程中要注意的是，不能在其中某一道题花费太长时间。数学运算是考生一致觉得比较费时的部分，而农业银行汇总数学运算确实也在能力测验中占了大头，然而细究起来，难度适中甚至偏向简单。亦如往年，继续考察了数学运算，数字推理、思维策略，题量变化不大，难度不大，估计之后的考试保持现状的可能性比较大，这个时候大家是不是想着这次失利了，那我总结一下经验，准备明年的农业银行春季校园招聘。中国农业银行的资料分析的考试题量很稳定，

考点较常规，以增长和比重为主，选项数字差距较大，用基本的一步除法和同位比较法就可以解决大部分的题。其余的像言语理解、判断推理这都是很常规且必考的题型。

考生在复习的时候一定要重有技巧有重点，多做题提高做题速度，和言语敏感度，但同时抓住技巧也是快速提分的捷径。总体而言，本次经济金融部分题量有所增加，涉及面也广。可见今年开始经济金融部分将在银行笔试中所占比例增加，经济金融热点也成为必考知识。其次，经济学和金融学的题目整体难度增加，覆盖面广，经济学考点涵盖短期均衡条件、供给曲线、收入支出模型、效用理论、边际效用递减原理、机会成本递增法、博弈论等很多知识点的可能性非常高，对于热点的考察也是更加精细化。

2.6 农行笔经，怒赞人品~

本文原发于应届生 BBS，发布时间：2018 年 11 月 6 日

地址：<http://bbs.yingjiesheng.com/thread-2175685-1-1.html>

农行笔试越来越稳定，题目构成与去年几乎一致，先是综合知识，再是行测，最后是英语，与中行不同农行把英语放到了最后，对于楼主这个英语渣来说真的是煎熬啊，根本读不下去啊~虽然楼主做的很懵逼，但还是很希望能收到面试的~

2.7 2019.4.14 农行笔经

本文原发于应届生 BBS，发布时间：2019 年 4 月 15 日

地址：<http://bbs.yingjiesheng.com/thread-2199865-1-1.html>

感觉每年结构都会改 分享一下今年广分的结构

我觉得根本做不完!! 除了第一部分的综合能力!!! 它是一个部分一个部分限制时间的，所以建议像第二部分要先挑自己掌握比较大的去做，

第一部分：专业知识很少 我复习了超多经济学的题一题都没有考 法律会计加起来不到 10 道题 其他全部都是常识题!! 物理化学历史 还考得很细 即使有了解也不懂到底是

我印象中的有（1.岁月三友是啥，铁锈放在醋里，dna rna 哪个脱氧核糖核酸，唐朝的有名的小说以及作者，各个地区的习俗以及饮食，文艺复兴时候的各艺术家以及代表作。。）

然后是 10 道时事题 考的都是近三个月的事实。会问你日期，比如开会就会问你会议主题是啥。

第二部分：80 题（好像是 40 分钟吧我忘了）

逻辑（图形也不太难）

数学（不难，但是题很多）

言语（病句，排序，选词）

资料分析

策略（就是数学的一些渐变算法，还有脑经急转弯）

第三部分：英语：（50 分钟貌似）

35 阅读题 考过雅思的人觉得很简单

45 题 大部分都是考词汇，语法很少

总体来说!!! 第二第三部分时间真的非常紧!!!! 楼主香港本科，英国前 10 学校硕士，雅思 7.5，cfa 过了 level 1，觉得自己脑子还可以，背东西也很厉害，刷了两天题，就是没有模拟考过，不知道时间这么紧，第二第三部分只做完了一半，真的很惨，英语都没做完，本来稳全对的。

哎给你们的忠告就是，真的要练速度，然后抓紧时间，如果准备时间很紧迫，练第二部分就可以了，因为第一部分出题太飘了，根本不可能上知天文下知地理而且还那么仔细。

2.8 2017.11.12 笔试回顾

本文原发于应届生 BBS，发布时间：2017 年 11 月 12 日

地址：<http://bbs.yingjiesheng.com/thread-2128256-1-1.html>

第一部分，综合知识：包括经济金融计算机管理等，时政 10 题，农行行情行史 5 题（大约为农行的核心价值观、客服电话、排名等）

第二部分，行测

言语理解，数学运算，逻辑推理，思维策略，资料分析（80 分钟 80 题）

第三部分，英语

单选 45 加阅读理解 35（5*7）

最后，性格测试。

希望大家笔试都通过~

2.9 中国农业银行笔经，新鲜出炉

本文原发于应届生 BBS，发布时间：2017 年 11 月 12 日

地址：<http://bbs.yingjiesheng.com/thread-2128169-1-1.html>

第一次写笔经

只想说今天上午考试三个小时.....差点困死。

第一部分金融知识还有点计算机的 c++，我非专业也没复习，所以什么也不会，随意吧，然后有时政，农行信息。

第二部分行测，数学量挺大，逻辑就考了点图推，其他也算是数学的题，资料一点都不难。

第三部分英语，我睡觉的地方，太多了，而且前面数学题，做的脑子也转不动，做几道就基本睡着了.....我大一考过六级后英语就是废的，选的挺随意.....是真的不会什么，45 单选，35 阅读(7 篇文)。

明天有面试，希望能过，因为听说这里很神奇啊😁

2.10 10.23 农总计算机类笔经

本文原发于应届生 BBS，发布时间：2016 年 10 月 24 日

地址：<http://bbs.yingjiesheng.com/thread-2062622-1-1.html>

坐标上海，三个小时考的太煎熬了，题量多的惊人，虽然之前看了往年笔经说来不及做综合知识也没太在意，但是真轮到自己考了发现，不是一点点来不及啊，楼主所在考场，第一部分结束自动提交一刹那，差点都沸腾起来，各个都在唉声叹气……

来说说题目吧，主要分为四个部分，综合知识、英语、专业知识、性格测试，一共三个小时，每个部分时间是定死的，不能顺延，不能早交，到点就自动提交

综合知识（45 分钟）：包括了逻辑推理、思维推理、图形、语言理解，还有时事这种，平均一部分 15 题，所以根本来不及……时事有考到残奥会金牌相关、丝绸之路论坛，比较杂，最后还剩至少一整部分没做完，忧伤

英语（45 分钟）：看往年笔经说是托业难度，不过考前没时间复习所以也不知道托业是啥难度，总体不难，大概 35 分钟就做完，还不能早提交，太坑爹了。单选题考到了词性啊时态这种，五篇阅读，每篇五题，文章都不是很长，也比较好理解，只有最后一篇花了点时间，先看题目再看文章，顺着基本上都找得到

专业测试（60 分钟 100 道题）：楼主是计算机类，所以题目范围涵盖了各种编程语音、数据结构、数据库、计算机网络、计算机原理，反正基本上所有专业课都有了，可惜忘得差不多了，最后也有剩十分钟，因为实在记不清学的东西了……

性格测试（20 分钟）：按照自己情况选就好，这个没什么问题

最后提个醒，每个部分前面的注意事项也是算在这个部分的总时间里的，所以赶紧看完去做题吧，楼主在第一部分看的太……仔细了，也耽误掉一点时间

大家参考参考题型吧~

希望这个神奇的论坛保佑过笔试！

2.11 农行考试心得

本文原发于应届生 BBS，发布时间：2016 年 11 月 21 日

地址：<http://bbs.yingjiesheng.com/thread-2073699-1-1.html>

本人非 211，985 的上海就读的外地小硕，注会过五门，有过基金和券商实习经验，本来一心奔着券商和基金取得，没留意银行。但是秋招季，券商 hr 对我的接连性打击，逐渐觉得今年券商好难进呀。觉悟之时，已快十月底了。半夜起床投了两家银行，农行和建行。在应届生上看到银行考试都是每个模块限时，但是今天农行还是很人性化，特别是对我这种裸考银行的小硕而言很适合。第一部分，言语理解题，时间很充足，基本做完还有半小时，不能提前提交此部分，lz 我只能一遍遍要检查；第二部分行测，感觉有点紧张，第一次做行测时间还是不够用（lz 有点菜），蒙了好多（对于一心想去银行上班的你来讲，一定要提前准备多加练习，感觉这部分还是蛮难的）；第三部分，好像是经济学知识，有单选和多选，感觉还是考得挺细的；第四部分，好像是计算机应用知识吧，这个真没办法，只能跟着感觉走，继续蒙！；第五部分，生活常识题和农行常识吧，感觉还好，提前看了一点农行的信息；最后一部分是英语，题量大，求得就是速度，感觉还是蛮简单的。

最后一部分就是性格测试，一定要走心哦！虽然不计入总分，但是貌似这里面还有测谎实验，就是一个问题会在后面重复出现；最重要，我感觉自己是什么样的性格最好展现出来就可以啦，毕竟咱们都是正常的人类。

听说这个 bbs 很神奇，但愿能进面试吧。

2.12 2017 校园招聘中国农业银行新鲜笔经出炉啦

本文原发于应届生 BBS，发布时间：2016 年 11 月 20 日

地址：<http://bbs.yingjiesheng.com/thread-2073686-1-1.html>

之前从前面各位学姐学长发的帖子中收获了不少的经验，为了将这样的优良传统传承下去，所以我来了！我一共考了三家银行，中行，工商还有农行，就其笔试难度而言，农行是最简单的。但是我的英语太差了，都是蒙。

废话不多说，考试时间三个小时，从早上九点到中午 12 点。考试分为四个部分，第一部分是综合知识，第二部分是行测，第三部分英语，第四部分性格测试。

综合知识一共 70 道题，时事 14 道，农行特色知识 5 道。

大记得这些：

1.2016 年是中国长征胜利多少周年？ 80

2.今年是菲律宾总统首次什么访问，我选的是正式访问，答案是国事访问呀，之前光背菲律宾总统是谁了。

不记得题目了，知识点是向阳红 1 号，一带一路沿线国家，巴黎协定，中国标准，还考了安东尼奥.古特雷斯这个人。

3.2015 年，农行在财富世界 500 强排名 36 位。

4.农行核心价值观：诚信立业，稳健行远。

5.中国农行在上交和港交所挂牌上市。

6.农行客服电话 95599。

7.好像是农行有多少个境外分行吗，还是什么的，记不清了，反正选 12。

我觉得时事农行考的有点不匹配今年的大事情啊，反正背的都没考到，农行行情基本不会变，每年都是这几题。

行业相关知识：

货币市场共同基金的优点

债务工具

资本转让

关税升级

成本，人们的生活消费不属于成本。

通货膨胀率=（现期物价水平-基期物价水平）/基期物价水平

企业管理

损失控制

会计借贷关系

资产不包括预期在未来发生的交易。

同向登记

费用

再追索权

信用贷款

这些我都写的是知识点，因为题目记不清了，但是今年会计考了很多道题目，非常多，我一个计算机专业的白白



看了宏观微观经济一个月，一题没有。

计算机考了数据库，软件测试，我只记得我选了静态和动态测试，非即时码，分区丢失等等，计算机知识不建

议花时间复习，因为范围较广，你不知道会考什么，我一个计算机专业的好多都是瞎选的。

常识题考了

- 1.干冰的主要成分：二氧化碳
- 2.最大的淡水湖：潘阳湖
- 3 东方红一号发射时间：1970 年 4 月 24
- 4.青藏铁路
- 5.阿拉伯数字是由哪国人创造的，印度人
- 6.属于四书五经的经的，春秋
- 7.诗圣杜甫。
- 8.中国第一大关，山海关
- 9.马拉松起源还是奥林匹克起源的忘了，反正是希腊。
- 10.人体的安全电压，50v。

第二部分是行测

言语理解 4 题，一个病句，一个排序，一个词语替换还有一个忘了。

数学运算 12 题

逻辑推理 12 题。

资料分析只有一个，就 5 小题。

我考的银行中，农行的行测最简单，时间最充足。建议大家这部分认真做，时间快一点是够的。

英语部分

反正我英语比较差，就过了四级。题量是 50 个单选

7 篇阅读。如果我没有记错的话。英语我的时间是充足的，因为做英语一向都是猜阅读只做了两篇，其余几篇都是随便选的。

我个人给考农行的人一些经验吧，短期复习没有什么效果的，因为行测大家差不多，综合知识范围太广，基本是准备了也没什么意义。在考前一两天背一下农行行情倒是可以的，因为它每年都考那几个题。时政背下半年的吧，如果时间充沛，平时多刷刷微博。我觉得农行的时政不难，但是有点偏，正常其他家考的它都没考，考的都是不重要的时事，气死我了为什么不考 G20 峰会，我把它为期三天发生的事情都背了，啊啊啊啊啊。



我的中国银行笔试没过，农行大概是我唯一的机会的。最后，希望我有个好运气，进面试好不好？

2.13 农行上分 2016 新鲜出炉笔经

本文原发于应届生 BBS，发布时间：2015 年 11 月 15 日

地址：<http://bbs.yingjiesheng.com/thread-2006119-1-1.html>

来魔都三月了，除去第一个月吃喝玩乐外，接下来的两个月都是满满的求职辛酸泪。。期间个人觉得应届生论坛是最权威、最及时、最真实、最第一手的资讯获取平台，从中获得了大量宝贵的讯息，现在也该轮到我为回馈社会了。

楼主情况：学籍户籍均不在沪，外地语言类院校英语小硕，非 985 非 211（在校期间仅仅以为我们学校的差别和 985/211 的差别仅仅体现在奖学金数额、宿舍环境、食堂环境、校园环境等可忍受可忽略方面，等到找工作期间才

知道我曾经是那辣麽幼稚。。。)。很多人认为学语言的进外企是首选，不否认，楼主属于随遇而安型，直白的说就是哪家要我我就去哪家。之所以入了银行这扇佛门，其中的出发点估计和大家都大同小异：稳定，薪资，国企，体面，blablabla.....但现实还是很残酷的，尤其对于外地学籍户籍零背景，关键是零银行实习经历+专业不相关的学生想要入职魔都的各类大小银行，真的是有难度的!!! 网申就是血淋淋的教训，五大行只过了农行，其他的虽然申的不多，但收到的只有浦发，虽然去了招行的初面，死在群面群撕中，所以还是比较打击的，好在算是打不死的小强，给笔试机会就充分准备，尤其是（进入此贴的重点了）农行！一直对农行好感十足，从小第一笔奖学金助学金之类的都是全的农行卡，包括农行的一些细节，如官网和牌子底部都是清新的绿色，连网申页面的框框都是绿色，给人舒服镇静稳重踏实的感觉，所以农行在我眼中并不是其他小伙伴认为的那样土气 low 或者低端，反而是踏实稳重靠谱的形象（哎呀妈，这段是不是应该留着放在面试时说给面试官听哪），不过说的确实是心里话，所以准备的格外用心。大概 11 月 2 号得到笔试通知，今天早上 9-12 点刚考完，回来的地铁包括吃饭时都在回忆题，就是想趁着这股热乎劲赶紧整理出来，回馈论坛的同时，也攒点 RP，因为听说这真的是一个神奇的论坛，写了笔经就会进面试，分享了面经就会进体检，然后就拿 offer，然后就走上人生巅峰（我是不想远了？）

废话打住，整理如下，（感觉有些仅仅是凭记忆回想个大概，如有不对的地方希望大家海涵，也欢迎大家补充，造福以后的学弟学妹们）：

2016 农行笔试共 4 部分：

一：综合知识（70 个）

二：行测+时政+常识+农行知识（45 个）

三：英语（80 个）

四：性格测试（不计分）

每部分独立计时，该部分做完时间如果还有时间，系统不会让你进行下一部分，同一时间到了系统自动切入下部分。

一：综合知识，70 个，关于第一部分我竟然一个都想不起来，因为差不多全是蒙的，有经济、金融、会计、管理等知识，有些我也不晓得是什么类别，反正觉得考的特别细，我其实复习了一些，但感觉复习的是大点，考到的我都没见过（好像）。我觉得经济金融专业的学生应该比较有底。因为完全没有发言权，这部分我就不妄论了；

二：行测+时政+常识+农行知识，45 个（顺序忘了），难度一般，平时用一本通练顺手了做起来还行，时间紧是大家普遍观点，但行测就是以时间紧内容多“著称”的，所以多练练，一定要把握时间，没有思路的题千万不要多纠缠。

2015 诺贝尔和平奖得主 突尼斯会议

藏呦呦获诺奖原因 疟疾

藏语扎西德勒意思 吉祥如意

四库全书指的是

古代六艺中 “御”（驾车）

习大大访英促成多少钱订单？ 400 亿

2015 世界经济论坛是第几届

月亮进入太阳阴影内是日全食日偏食月全食月偏食哪一种？

哪个节气太阳高度发生变化？ 秋分

欧盟成员国不包括？

泛太平洋 TPP 最初成员国是？ 美澳日新？

中国哪个海滨城市被称为花园城市

2015 新增的区? 福州市

溶液问题

一个东西 2.5 元, 给每个男生的买 2 个、女生买 1 个是 125 元, 给男生买 1 个、女买 2 个是 175.5, 问这个班一共多少学生 (具体数字可能有误)

领导和员工捐钱, 一共 320, 领导每人 50, 员工每人 20, 一共 10 人内, 问可能有多少领导

两人共存款 9 万多, 各取出 40%, 接着甲给乙 160 后, 两人钱相等, 问乙有多少存取没有折叠纸盒的题

找病句一个排列句子有一个(很好判断, 先看选项, 定位首句)

推理判断(加强项, 削弱项等)

资料分析一个, 关于 2013 世界和中国旅游分析, 前三个好像可以直接从提干找答案, 后面就没时间, 蒙。

农行成立有多少年了

哪项不属于社会主义核心价值观(好像是最后一项, 什么友好之类的)

农行上市年份

农行经营宗旨

农行性质 国有股份制商业银行

三: 英语 单选+阅读

(单选 45 个, 阅读大大小小七、八篇的样子, 题是 35 个, 好像)

单选考了几个 that 强调句, when, why, where 引导的定语从句, have done 形式等, 对英语专业学生可能算是毛毛雨, 其他专业学生过了四六级也不算什么。

阅读七、八篇, 问题 35 个, 难度一般, 过了四六级的稍微复习一下应该没问题, 但是时间紧, 对于英语专业学生来说时间都刚刚刚刚刚刚够用, 所以同志们一定要加快英语做题速度! 加快英语做题速度! 加快英语做题速度!

阅读内容主要有(大概的总结): 亚马逊雨林保护新措施, 缓解家中老年人压力方法及意义, 美国经济现状, 在美汉办学院引发的批评, 为签证而结婚的风险, 怎么平衡利润成本(开始楼主以为就第一部分的 45 个单选, 乐的个轻松自在, 做着做着觉得不对劲, 农行历年英语比重都占到 4 成左右, 翻到后面一看, 果然, 一大片阅读理解。。。)

四: 性格测试, 略。

考完 BF 问我什么感觉, 说实话没感觉, 可怜的也没参加其他几个大行的笔试, 没法做出比较, 就浦发的来说, 农行算是中规中矩, 起码各部分是独立分开的, 浦发是一道文字推理, 一道数学计算, 一个英语阅读, 一道数字推理, 一个图形折叠这样的鬼顺序来的, 完全没办法分块做题, 刚算完数学又来文字推理又来英语阅读, 感觉大脑反应不过来。。。其实最万能的应对之策就是以充分复习到位+良好的心态, 找工作这种事, 努力和运气说不准哪个所占比例更大, 所以, 祝愿大家都好好复习, 调整心态, 顺利通关吧!!! 林林总总说这么多, 希望可以给后来人一点帮助, 也希望在我心中美美的农行能收了我, 收了我, 收了我!!!

2.14 2016 年农业银行校招笔经

本文原发于应届生 BBS，发布时间：2015 年 11 月 17 日

地址：<http://bbs.yingjiesheng.com/thread-2007759-1-1.html>

笔试时间：2015 年 11 月 15 号 上午 9 点—12 点

准考证上写提前 45 分钟进入考场，我 7:56 已经到考场了，结果大概 8:30 才开始陆续检查证件进入考场。尽量吃干点的早餐比如面包，不要吃粥喝牛奶，因为要坐 3 个小时，考试的时候也有同学陆续去上厕所，考试时间相当紧凑，再去上厕所会冲击做题速度和正确率。

一、综合知识。70 题，50 分钟。

1、专业知识：50 多道

这块做得很差。金融知识考了几道，都是宏观经济的，而且难度偏大，感觉有些偏。微观经济一题都没有。会计也考了几道，难度偏大。考前 15 天重点复习了中公的《金融、经济、会计》那本书基本没有用啊。最多的是管理类的知识，真是一窍不通。我是学文科的，考的很多金融和管理的专业术语。

真题回忆

- 1、世界货币基金组织的原则，选项有非歧视原则什么的
- 2、绝对购买力
- 3、绩效管理

2、时政：5 道左右 考的是 8-10 月的大新闻吧

真题回忆

- 1、10 月 24 日存款基准利率下降了多少
- 2、习近平发电视贺朝鲜劳动党成立多少周年
- 3、德国总理默克尔共访华多少次
- 4、女排第几次夺冠，第几次多得最高荣誉奖项
- 5、李克强批准了哪座城市成为自由贸易区

3、常识 两三道

- 1、海上花园城市的是
- 2、给出几个节气，问反映太阳高度的是哪个(我选了秋分)
- 3、三孔。选项有孔林、孔府、孔庙、孔夫子雕像
- 4、以下不属于电视合成的光

4、农行常识 5 道左右

- 1、农行在多少年成立的（1951）
- 2、农行现在属于什么企业（国有控股企业）
- 3、农行核心价值观（诚信立业，稳健行远）

2.15 农行 2016 秋招新鲜笔经

本文原发于应届生 BBS，发布时间：2015 年 11 月 15 日

地址: <http://bbs.yingjiesheng.com/thread-2006120-1-1.html>

今天上午刚考完, 现在就来回馈论坛啦。

今年的笔试仍旧是分四部分: 综合知识 70 题 (依旧 5 道农行知识, 15 道时事热点, 剩下的是金融、法律、管理学及计算机等专业知识), 50 分钟;

行测 45 题, 50 分钟;

英语 45 道单选, 35 道阅读, 55 分钟;

最后 25 分钟是性格测试。

每一部分单独计算时间, 时间一到会自动跳转下一部分, 只有性格测试部分可以提前提交。

首先, 我想就题型方面说一下个人感受。

首先是综合知识, 先说好拿分的部分:

农行知识:

1. 农行前身是农业合作银行, 建立至今约几十年
2. 农行的核心价值观是什么
3. 农行挂牌上市是哪年
4. 农行的企业制度性质

还有一题忘了, 总之考前把农行的发展历程、企业文化和主营业务/品牌都看一下, 这五题不成问题。

时事热点:

1. 今年的世界体操锦标赛举办地
 2. 习大大访问英国达成了____亿英镑的贸易协议
 3. TPP 的主要发起国
 4. 今年诺贝尔和平奖得主
 5. 屠呦呦发现的青蒿素主要用于治疗____疾病
 6. 今年女排世界杯夺魁是中国队获得的世界杯第__冠, 也是球队在时隔 11 年后第__次荣膺世界冠军
 7. 经国务院批准, 自 2015 年 9 月 8 日起, 实行上市公司股息红利差别化个人所得税政策, 个人从公开发行和转让市场取得的上市公司股票, 持股期限_____, 股息红利所得暂免征收个人所得税。
 8. 根据《批复》要求, _____ (某新区) 将打造为两岸交流合作重要承载区、改革创新示范区、生态文明先行区和扩大对外开放重要门户、东南沿海现代产业重要基地。
 9. 中国人民银行决定, 自 2015 年 9 月 15 日起改革存款准备金考核制度, 由现行的时点法改为平均法考核。同时, 存款准备金考核设每日下限。即维持期内每日营业终了时, 金融机构按法人存入的存款准备金日终余额与准备金考核基数之比, 可以低于法定存款准备金率, 但幅度应在__个 (含) 百分点以内。
 10. 德国大众集团旗下汽车品牌奥迪 9 月 28 日证实, 约 210 万辆奥迪柴油汽车安装了能够在_____中作弊的软件。
 11. 中国人民银行决定, 自 8 月 26 日起, 下调金融机构人民币贷款和存款基准利率, 以进一步降低企业融资成本。其中, 一年期存款基准利率下调_____个百分点。
 12. 某个世界经济类会议是第几届。。。记不清了
- 暂时记得这些, 可以发现题目主要还是集中在经济、世界级体育赛事以及奖项、商业等方面, 并且较为集中在 9、10 月。

专业知识:

自然是以金融经贸为主, 会计法律计算机为辅。这些没什么抱佛脚的技巧, 全看各自本领了。

接下来是行测部分, 分四小部分, 具体名称不记得了, 就按考题性质说:

1. 简单的语义理解 (语文) 题目, 几题这样。

2.大量的数学应用题连着来。做得特别爽，一抬头 OMG 时间去哪了！我这个数学不差的 MPACC 考研狗突然对参加国考的同学肃然起敬。这部分不仅要理解，还要快、狠、准，需平日积累。按我印象至少十几题，感觉占了行测部分快一半，而且少有一眼望得答案的。

3.穿插在应用题中的“一行式”/分式的加减乘除计算，这个也是要先观察规律，有的甚至估算就能出来。

4.找规律类型题。此次数字敏感题目很少，圆盘形分格子填数字根本没有，我印象不超过 5 题这样。图形类规律，根本没有考折纸题（需要空间想象的那种），都是按顺序填图形，几题。然后就是传统文字逻辑题，几题。

5.最后就是传统图表分析题，5 道，反正就是比例和数值来回倒，然后比较。

然后是英语，大部分是“一个段落的英文”，然后对应 2-3 小题，一直在切换，对于做惯了考研阅读的我来说，真是做得难受。这次有新闻稿还有书信，总之英语能力好就行，没技巧。

性格测试这个自己看着办。

最后我想说，我买的所谓真题和模拟题资料真的只能提前知晓题型，感受氛围。押题什么不用想了，费那个功夫不如把往年笔经看了，总结出题方向的趋势。定下方向以后，基础不好的同学早早打基础，提升能力才能立于不败之地。不要总到了考完才说觉得自己有一次沦为分母了。

机会总是留给用心准备的人~希望我的这点文字能给后来的同学提供些许参考。

2.16 新鲜热辣的 2016 笔经，趁热

本文原发于应届生 BBS，发布时间：2015 年 11 月 16 日

地址：<http://bbs.yingjiesheng.com/thread-2006350-1-1.html>

这次考试难度不大，但是 LZ 比较渣，发帖攒攒 RP

首先，题型设置应该跟 2015 年应该是一样的。蠢 LZ 记得多少考点就写多少，欢迎各位同学补充综合知识：（50 道综合部分）

- 1、三孔：孔林、孔府、孔庙（蠢楼主选错了）
- 2、海上城市：厦门
- 3、原材料：库存材料，在途材料，委托加工物资
- 4、行政诉讼
- 5、快速决策
- 6、防火墙
- 7、银行监管
- 8、汇率问题
- 9、复利
- 10、经济增长标志
- 11、月全食
- 12、昼夜长短的二十四节气：春分
- 13、三大地震带：海岭、欧亚、环太平洋（蠢楼主又错了）
- 14、单向沟通
- 15、四库全书
- 16、急救：搬运是对的对的对的（残念的楼主）
- 17、现场控制
- 18、岗位分析
- 19、评价指标
- 20、冲突规范，例子是与外国银结婚适用婚姻缔结法。

- 21、财务报表的注释不包括
- 22、期权，金融债券，国家债券
- 23、西经的发展？选项有一个是从基数到序数（记不清了）
- 24、宏病毒：文档里的宏里的病毒（= =!! 我以为没那么简单的，然后....只能哼错错了）
- 25、欧盟的创始国不包括：英国
- 26、泛太平洋（后面记不清是个什么组织了，就不误导大家了，写出来只是为了小伙伴们方便补充）
- 27、不属于二十四字：友爱

（15道时事）：

- 1、默克尔访华八次
- 2、第八届~在阿联酋阿布扎比举行
- 3、习大大访英签了 400 亿英镑的单
- 4、屠呦呦：疟疾
- 5、体操世锦赛：英国
- 6、中国女排力克日本
- 7、大众丑闻：尾气数据
- 8、央行降基准率：0.5 个百分点
- 9、李克强总理出席朝鲜劳动党建党 70 周年阅兵仪式
- 10、国务院同意设立福州新区，促两岸友好（蒙对，撒花）

（5道农行知识）

- 1、农行设立 60 余年
- 2、农行 2010 年上市
- 3、农行是国有控股商业银行
- 4、农行的核心理念：诚信立业 稳健行远
- 5、= =突然忘了。。。

—— 我 是 萌 萌 的 分 割 线

行测：不多说就是数学题+逻辑题+材料分析+图形+语言表达，与公务员考试差不多。记得跳题做!!!!!! 当然，数学棒的，可以忽略我的前一句。数学很多牛吃草跟行程问题题目，加油突破这两种题型吧。

英语：45 道单选（记得别浪费时间，一眼看出的就刷刷刷）+35 道阅读理解 单选考词意的较少，主要是固定搭配以及时态语态

终于码完回想笔经真是心塞塞的，我行测还有 10 多题？没写完啊！我是去打酱油的。。。

祝各位好运！

2.17 2015 年农行校招笔经~

本文原发于应届生 BBS，发布时间：2014 年 11 月 16 日

地址：<http://bbs.yingjiesheng.com/thread-1912450-1-1.html>

发现自己还从未在应届生上写过笔经，今天就趁着还记得一些，把农行的笔试情况敲在这里啦~当攒人品~~嘻嘻 今年的题型和往年的应该差不多吧，分为综合知识，行测还有英语三个部分

1、综合知识（70题 50min）分为 时政 行业知识 农行知识三部分+性格测试

内容 【时政】主要涉及 APEC 苏格兰公投 埃博拉 等一些热点吧，建议考前还是四处搜搜时政的整理资料，总觉得命中率还是不少的，反正考什么都多多少少会涉及；【行业知识】经济学 金融学 会计学 管理学 计算机防火墙 电商考得比较多 法律少量题 涉及合同法吧 每个科目平均下来也就 3-5 题 【农行知识】只有 5 题 “五金”产品 农行全称 企业形象 还有忘啦

这部分时间非常充裕 毕竟真是该会的会，该不会的还是不会 考得不算深

2、行测（45题 50min）言语理解 数量关系 逻辑判断 思维策略 资料分析

言语考得不多 估计 4-5 题吧 逻辑也不超过 10 题 资料分析 一道题 剩下的 不是数量关系（数字推理+小学奥数题）就是思维策略（类似“规划求解”这样的吧），反正楼主是来不及。。。

3、英语（80题 45min?具体时间不记得啦）45 单选+35 阅读

托业题型，反正还是保持一定的紧迫感，可以做完的！

性格测试嘛，都大差不差的吧~好了 洗洗睡啦 祝小伙伴都能找到好工作~楼主自己也那么期待着昂

2.18 2015 年农业银行校园招聘最全面的笔经【申请加精】

本文原发于应届生 BBS，发布时间：2015 年 4 月 18 日

地址：<http://bbs.yingjiesheng.com/thread-1962073-1-1.html>

时间：2014 年 11 月 16 日早上 9:00--12:00

1、综合知识（70 题，时间 50min）感触：时事政治题目需要注意看 8-11 月份的，这部分的题不难，专业知识部分我做的很差劲，之前看了十几天书几乎没用上，今年还考了电子商务的题目，的时候压根没有复习过；

时政：12 道，考细节；

专业知识：53 道左右，范围非常广，知识点比较偏，考了很多管理、电子商务之类的，计算机知识好像没考，还考了几道常识题；

农行知识：5 道。

2、行测（45 题，50min）感触：今年的行测，数学题很多是分数规律题，表示几乎都是猜的，文学题觉得不是很难，但在做题的时候犯了战略性的错误，没有按照内容分类做，而是按照题目顺序做，导致做一题数学做一题文学，影响发挥；言语理解、数量关系、思维策略、判断推理、资料分析都有包括。

3、英语（80 题，55min）感触：单选题多是词意辨析，与复习时主要复习语法有出入啊，蒙了，阅读题不难，但是时间紧，我是踩着点做完的。个人认为在复习的时候，行测和英语这两个部分主要是练熟练程度和做题速度，时间真心紧张。45 题单选题和 10 篇阅读理解 35 题。注意今年不是全托业题型了，这次的阅读理解比托业题型的难。

4、性格测试（20min）

需要注意的是：

1. 每个部分分别计时，时间到了自动跳入下一部分。不可以提前进入下一部分的试题。
2. 综合专业知识范围广、比较冷门，时政考细节，行测重数理能力，个人感觉整体比去年的难。
3. 农行的机考在前三部分的试题是可以选择返回重新做的

【下面是部分真题回忆以及一些记不清具体题目的知识点：】

时政部分：

2014 年前三季度我国经济形势：总体平稳、稳中有进、稳中提质

埃博拉

退市制度：关于改革完善并严格实施上市公司退市制度的若干意见，11月16日，新退市制度将正式施行

APEC 有几个成员国，答案是 21 个

APEC 第 22 届领导人非正式会议主题：共建面向未来的亚太伙伴关系

港退税政策

李克强总理在 2014 夏季达沃斯论坛的发言：

欧洲央行下调利率，不包括哪个？

我国央行对**和**降准 0.5？

李克强总理在 2014 夏季达沃斯论坛的致辞（貌似又改错，泪崩）

物价指数还包括下列哪个？GDPDeflator

专业知识部分：

超额准备金的定义

生产函数，具体记不清了

电子商务第四流是什么？

微观经融学的应用领域是什么？

外汇管理部门？

我国行使国家最高监督权的是？

会计记账

在管理方格图中，无为而治的领导是哪一类型：9.1? 9.9?真心不知道。。。猜

“管理就是决策”是谁提出的？HerbertSimon

管理经济学解决什么问题？

金融衍生品

常识：

电子商务平台，在哪一层？

以下谁没有获得诺贝尔文学奖？选项有罗曼罗兰、村上春树、温斯顿·丘吉尔等；

我国的内海？

下列哪个发生在春秋战国时期？

每隔多少经度为一个时区？

防火墙：计算机的软件硬件共同运作，在外网内网之间；

电子商务线下交易前台：o2o（online tooffline）

新型的代理商，商家，消费者共建的交易模式：ABC；

电子商务又增加了一个什么流；
以下不属于欧元区；
以下哪个未得诺贝尔文学奖；
马拉松全长：42 公里
以下哪个是物候现象：惊蛰，清明，小雨；

apcc 成员国几个：21 个

以下不是中国邻国：印度，阿富汗，巴基斯坦，以色列；
新进的金砖五国之一：南非；
以下哪个不是劣质广告的特征；

ERP 全称；

农行知识:

农行全称:中国农业银行股份有限公司

已在哪里上市? 上海和香港

下列哪项不是农行产品? 金葵花

农行宣传口号: 大行德广, 伴您成长

农行知识这块, 网友有很好的总结, 可以搜下“为农行校招而准备 农行该背该记的知识点整理”, 不错的。

二、行测

行测是和公务员的试题基本一致的, 言语理解、定义判断、排序、找图形规律, 数字规律、逻辑判断、数学题等, 一般人都会嫌时间不够用, 建议从头开始做, 感觉花费时间较多的就随便选个继续做下面的, 我曾经天真地以为, 行测对于我这个整天在备考国家公务员考试的来说是很有信心的, 事实完全不是介个样子的, 会做也要有时间啊, 简直比国考时间还紧。行测在复习的时候可以多看国考和省考的行测真题和模拟, 都是类似的, 主要还是进行模拟练习, 就是在规定时间内做题, 持续训练就有很好的效果了, 另外务必要进行机试系统的模拟练习, 这个可以实际体验考场, 避免花费不必要的时间。

三、英语

之前练了很多托业, 虽然没有考到原题, 不过也培养了语感, 积累了词汇和一些简单语法, 阅读一共 35 题, 做起来还是比较轻松的, 大都是小短文, 感觉和托业的还是有一些区别, 描述现象, 解释一种行为的居多。复习的话建议都看看金牌的资料, 做个适当的补充和拓展, 资料全名叫旗舰版银行招聘考试笔试金牌辅导讲义, tao 宝能搜到, 我记得店主是 anthony5299 什么的, 这个比一本通要全面的多, 我们考试之前很多同学都在这里寻找经验, 不错的。

答题的时候务必要注意速度, 否则肯定是来不及的, 另外要注意的是英语的题型不固定是托业的, 复习的时候用四六级的资料、考研的资料、托业的资料都是可以的, 只要把英语的能力提升上去, 不管是什么样的题型都能攻克。

【这个复习建议是写给 2015 届的学弟学妹们的, 给大家几点建议: 】

1. 弄清楚笔试题型和考察方向

这个是要搞清楚的首要问题, 咱可不能犯方向性错误。由于农行是全国统一笔试, 所以题型有变, 以前的笔经都有些不适用, 大家最好挑最新的资料看, 以免浪费时间。另外现在农行招聘都是机试了(其他主流银行也都是机试了), 所以在考前或者复习的时候都使用机试系统, 绝对可以起到事半功倍的效果。

2. 抓大放小，要有取舍

个人感觉英语和行测的答题速度和准确率是可以通过考前的密集训练来提高的；而综合知识这一块儿分数占比非常好，需要看个人的知识面和平时积累，以前更加需要考生在考试前较长时间就要开始准备，若搞突击，除非有非常准的押题，否则难以达到效果。所以个人建议，复习准备时可以对英语和行测进行一段时间的持续训练，以提高答题的速度和准度，把至少一半的精力用于综合知识的准备，其中农行相关信息和时政可以在考前一两天突击一下。当然，这些只是我的个人感觉，大家可以根据自己的实际状况进行一些调整，关键是要有取舍，想做到面面俱到基本是不可能而且没有必要的。

3. 综合知识要掌握重要概念

鉴于这一部分大家比较头痛且占比也比较高，还是单独列出来说一下吧！农行相关这一块儿可以考前突击农行网站或其他现成的总结资料；时政要闻基本靠平时的积累，考前突击也是可以的；考察的计算机知识接近于常识，题量也不大，不必特意准备。剩下的经济管理金融财会就是重点了，题量大，而且考察方式也偏难。可以分为五大类：管理学、宏观经济学、微观经济学、财务管理和货币银行学。管理学偏重于概念的理解，剩下的四类偏重于简单的计算应用，考察的都是基本的概念和公式，但如果对这些完全没有概念，就只好果断蒙之了；理解概念和公式也要透彻，不然一知半解就把准确率由 25%降为 0 了。这里特别说一下货币银行学，如果同学们真的立志投身于银行业，那么一定要好好学习一下这方面的知识，不止是为了准备笔试，而是为你以后的工作提供便利，很多日常工作得术语都是出自于此。

2.19 农行 2015 新鲜笔经，求攒人品

本文原发于应届生 BBS，发布时间：2014 年 11 月 17 日

地址：<http://bbs.yingjiesheng.com/thread-1913369-1-1.html>

昨天刚参加完农行的笔试，去笔试之前在应届生论坛也找到了很多前辈们的笔经，感觉还是挺有用的，所以也来留一个，希望能对后来的有所帮助，顺便攒人品

今年的笔试也是分四部分，综合知识 70 题，50 分钟；行测 45 题，50 分钟；英语 45 道单选，35 道阅读（同样还是托业的，具体有多少篇阅读记不得了），55 分钟；最后 25 分钟是性格测试。每一部分都是单独计算时间的，时间一到会自动跳转下一部分，时间不到的话也不能提前提交（只有最后的性格测试部分可以提前提交）。基本情况就是这样的了，接下来努力回忆一下考题吧，隔了两天了，记不住太多了，见谅~~一、综合知识部分

这一部分的只是可以说是最难复习和掌握的了，因为考的真的很杂，涉及的领域特别宽广，大概回忆一下试题，大家可以先感受一下：

1. 习大大关于艺术创作的一段讲话（答案好像是以人民为中心什么的）
2. APEC 成员国个数（21）
3. 2014 年 APEC 会议主题（共同建设面向未来的亚太伙伴关系，APEC 刚结束，习大大的表现让人很兴奋啊有木有）
4. 国际马拉松全程多少公里（42，前段时间有个朋友刚跑完北马，所以印象比较深刻）
5. 金砖 5 国最后加入的是哪个国家（南非，这里教大家一个小诀窍，最开始的金砖四国是中、印、巴、俄，简称 BRIC，南非加入之后就简称 BRICS，这也是金砖国家名称的由来）

6. 一个时区在经度上跨越多少度（百度之后才知道是 15° ，对于我这种已经 N 多年没接触地理的人来讲，这种题目只有跟着感觉走了）
7. 以下哪个没获得过诺贝尔文学奖（这个题目正撞枪口上，村上春树的鼎鼎大名毫不犹豫的选上，哈哈）
8. 9 月份英格兰进行独立公投的是哪里（苏格兰，这个当时闹得那么凶，算是热点中的热点了）
9. 证监会新发布的《关于改革完善并严格实施上市公司“退市”制度的若干意见（征求意见稿）》（退市）
10. 关于央行对“三农”的扶持政策（微小企业和三农，具体题干忘记了，反正大概意思是这个）
11. 中国的内海（渤海，环渤海经济圈这个还是学过的）
12. 以下哪个不是中国的邻国（伊拉克，嗯，常识常识）
13. 哪个国家不是欧元区的（英国，从货币上就能知道了，英格兰还是用的英镑，自然不属于欧元区）
14. 关于在几内亚等地流行的高致死率病毒（埃博拉，感觉国内对埃博拉的问题并没有引起足够的舆论关注）
15. 李总理在夏季达沃斯论坛上的一段讲话（这个是真心记不得了，蒙也蒙错了，原话找出来给大家看看，我们将统筹稳增长、促改革、调结构、惠民生、防风险，不断完善和创新宏观调控思路和方式，在区间调控的基础上加强定向调控，推进结构性改革与调整，抱定壮士断腕、背水一战的决心，推动牵一发而动全身的重点改革，着眼解决长远问题。）
16. 十八届四中全会讨论的是什么问题（依法治国，大热门啊）
17. 关于金砖国家银行的成立是哪几个金砖国家（给出了三个国家，要我们选出另外两个，记得好像是南非和俄罗斯）
18. 电子商务新引入的一个什么流？（LZ 选的是信息流，不知道对不对，求大神给指点）
19. 强者愈强，弱者愈弱指的是什么现象？（马太效应，还好 LZ 平时杂书看得多）
20. 负债的特征不包括哪个？（导致经济利益流入，好歹去年刚把 CPA 会计考过了，这点还是难不倒我的）
21. 超额法定准备金率的定义（超出法定准备金的那部分准备金与存款总额的比率）
22. 5S 理论里面整顿是指什么？（我能说我压根不知道什么是 5S 理论嘛，只能祈祷上帝了，出来后听说貌似应该是选那个把正确的东西放在正确的位置）
23. 以下哪个可以作为物价指数（GDP deflator，西方经济学没白学啊，感谢西方经济学老师）
24. 微观金融学的应用领域（LZ 选的是公司金融）
25. 哪个部门实施最高监督权（全国人大）
26. 财务管理是一项“三三”的“三三”工程（题目太长记不住了，我只知道财务管理肯定不会是会计工程，也不会是审计工程，所以最后选了系统工程那个答案）
27. 关于借款利息从本金中扣除的规定（我记得应该是不能扣除的，应该没选错吧）
28. 关于资源税改革的一个什么规定还是文件什么的（煤炭）
29. 不动产交易合同中对履行地点约定不明的怎么处理（到交付方所在地履行，不动产嘛，都不能动了，肯定只能是到交付方所在地履行了）
30. 欧洲央行下调利率不包括哪项？（伦敦同业拆借利率，欧洲央行哪能管得着伦敦的利率）
31. 关于外汇管理制度哪项是错误的（题干记不清了，但是答案肯定是选外交部管理外汇的那个，外交部管外汇那是越权啊）
32. 什么 A 类员工、B 类员工、C 类员工什么的，比率应该是多少（对这种完全没听说过的东西只能猜了，我最后是选了 20、70、10，不知道蒙的对不对）
33. 废品记账的规则什么的（应该是期末无余额，因为到期末要结转的）
34. 购买力平价下计算汇率是用什么方法计算汇率的（加权平均数）
35. 生产物价指数使用什么方法计算的（我能说这个题目我也是猜的嘛，最后选了几何平均数）
36. 网站流量指标不包括哪个（IP 地址，其他几个选项都太明显是流量指标了）
37. 防火墙不能提供哪个功能（病毒查杀，这是杀毒软件干的活）
38. 哪个属于网页中的非恶性广告（有特定目的的广告，其他三项都是明显的垃圾广告，很好选）

39. 统计局发布的我国前三季度经济数据显示我国的经济运行状况（总体平稳，稳中有进，稳中求质，这个其实挺好猜的，说来说去也就是这一套）

40. 我国 24 节气中哪个体现生物什么玩意的（这题完全不会，最后只能蒙了一个惊蛰，因为看到这个有个虫字）

41. 会计记账的问题，选一个否定的答案（答案应该是选增减记账，因为我们用的是借贷记账法）

42. 固定资产总值减残值除以使用年限的折旧方法是叫什么？（年限平均法）

43. 农业银行全称（中国农业银行股份有限公司）

44. 以下哪项不是农行的产品（金葵花，这个是招行的）

45. 农行业务不包括哪项？（我在金融快运和投资银行两项上徘徊了很久，最后还是选了投资银行，因为我国银行业是分业经营的模式）

46. 农行品牌形象（大行德广，伴您成长）

47. 农行上市地点（上海证券交易所和香港联合证券交易所）

好吧，综合知识部分一共 70 道题的，LZ 只能记起这么多了，期待其他参考的各位能补充一下，总之综合知识这一部分题目特点就是杂而广，而且是属于那种你一眼看过去就知道自己会不会做的，所以这一部分 50 分钟的时间绰绰有余，LZ 当时做完还剩下将近 20 分钟，不过可惜这 20 分钟不能沿用到下一部分

二、行测部分

这一部分就没什么太多可讲的了，如果有准备考公务员的做这一部分应该比较占优势，这一次农行的行测这一部分偏重于计算和图形推理，文字表达和逻辑判断的一共也没几个题，还有好几道空间折叠的，教大家一个做空间折叠题的小技巧：去考试的时候带一个橡皮擦或是一包餐巾纸这一类的物品，做题的时候把对应的面和图形在上面一一的画出来，轻轻松松解决空间折叠题，当然，空间想象能力强的大神们可以忽略。这一部分 45 道题目 50 分钟，总的来讲勉强够用，关键是把握好策略，不要在一道题目上耗费太多时间，你要知道后面还有大把大把的题目等着你去拿分呢，要学会选择性的放弃。

三、英语部分

英语部分前面也说了，45 道单选，35 道阅读，一共是给了 55 分钟，时间相对来说还是充裕的。单选部分主要就是考语法和一些固定搭配什么的，很常规的题目，难度也不大，掌握好答题速度，这样能为阅读多节省出一点时间。阅读部分跟往年没区别，也是跟托业类似的阅读题，每篇阅读 2-5 个题目不等，从时间上来讲，基本是不允许你把所有文章都通读一遍然后再去答题的，这样也很浪费时间，建议大家最好是先阅读一下题干，然后再到文章中去快速的寻找答案，大部分的题目都能通过这种方法找到答案的，至于还有少数几个问什么本文主旨一类的问题的，还是那句话，选择性放弃吧，毕竟我们又不是要求满分。在考试之前大家也可以去网上找一些托业考试的复习资料来先练一下手，英语考试这种东西也是属于熟能生巧的，做的多了之后自然会找到答题的感觉的。

四、性格测试部分

略

2.20 2015 年农行校招 2014.11.16

本文原发于应届生 BBS，发布时间：2014 年 11 月 17 日

地址：<http://bbs.yingjiesheng.com/thread-1913253-1-1.html>

对的，我就是不想做逻辑过来发个帖……

一、综合知识

时事政治

1、埃博拉

2、苏格兰公投

- 3、习近平依法治国
 - 4、李克强 稳中有进，稳中提质
 - 5、apec 主题：共建。。。亚太伙伴关系
 - 6、金砖五国，给了中国，巴西，印度，问剩下的两个：俄罗斯和南非（又是猜的，简直要感谢这坚实的英语基础 brick Brazil Russia India China SouthAfrica）
 - 7、商业银行对 三农，小微企业 下调利率
 - 8、改革离岸税，离港税？
- 都不造。。。。。

专业知识 主要是会计和管理学的

会计都是考的会计从业的内容感觉，想不起来了，去看下其他同学的笔经就造啦，大家记得的都好多

管理，管理压根不造啊啊啊啊

- 1、马太效应：强者越强，弱者越弱
- 2、5s 中“整顿”的含义：
什么平衡计分卡，91 管理，不是主观交流障碍，什么强制判定 70：10：20
都不记得，因为压根都看不懂。。。
- 法律如果学过经济法就还好
《合同法》扒拉扒拉的

宏微观压根没考吧，货币银行你麻麻喊你呐，你去拉里啦
貌似只有一个 LAC，可变成成本对长期成本啥啥的

常识

- 1、防火墙：计算机的软件硬件共同运作，在外网内网之间。。。扒拉扒拉
- 2、电子商务线下交易前台：o2o (online to offline)
- 3、新型的代理商，商家，消费者共建的交易模式：ABC（又是猜的，agency business consumer）
- 4、电子商务又增加了一个什么流：我选的信息流？
（马云火了，电子商务好像考了 4 道，本来还以为会考阿里巴巴上市的时政，而且是 NYSE 上市，我还记成了纳斯达克，幸好没考，说不定下次会考）
- 5、以下不属于欧元区：英国（我室友本来打算偷看前面一个女孩子的答案，然后发现那个女孩子选了芬兰，我室友就果断放弃了这个念头）
- 6、以下哪个未得诺贝尔文学奖：选村上春树。温斯顿-丘吉尔（首相拿过诺贝尔文学奖，这不是坑爹么），罗曼罗兰，高行健
- 7、马拉松全长：42 公里
- 8、以下哪个是物候现象：惊蛰，清明，小雨。。。不记得了（我选了惊蛰，因为我觉得这是个生物）
- 9、以下哪个故事发生在春秋战国：负荆请罪（战国赵国），焚书坑儒（秦朝），鞠躬尽瘁（东汉末年分三国，谢谢 JJ 林俊杰），十面埋伏（为嘛一瞬间想到的是章子怡）
- 10、apec 成员国几个：21 个
- 11、中国内海：选渤海。黄海，东海，南海（全靠的我大地理班学生坚实的基础）
- 12、以下不是中国邻国：印度，阿富汗，巴基斯坦，以色列，是吗，不记得了。我居然选了阿富汗，跪了。。。

- 13、一个时区几度：15 度（东十二区，西十二区，360 除以 24）
- 14、新进的金砖五国之一：南非（跟前面有重复）
- 15、以下哪个不是劣质广告的特征
- 16、ERP 全称，企业资源管理（我猜的，enterprise resource planning 2333）

农行相关知识

- 1、农行在哪里上市：上海，香港
- 2、以下哪项不是农行五金产品：金葵花
- 3、农行全称：中国农业银行股份有限公司
- 4、品牌形象：大行德广，伴您成长
- 5、农行业务：投行，人寿保险，基金，百度一下就有

二、行测

好，下面到行测了，吐槽星人能量满格，你们要相信完全来不及做这个事实

根据定义选，排序，找图形规律，数字规律，还考了逻辑题就一道，数学题

我早就造肯定来不及，就先做了资料分析，然后做点语言理解题，然后捡了几道一眼就会做的数学题，然后做点找规律，然后哗啦啦开始乱选，都选了 B，我能说其实我还留了时间发呆吗

我曾经天真地以为，行测对于我这个整天在备考会计专硕联考的考研狗来说简直 so easy，事实完全不是介个样子的，会做也要有时间啊，简直比联考时间还紧

三、英语

一共 80 道，40 道单选吧，不记得了，然后是阅读理解

单选就是固定搭配，词汇语法

阅读理解就是托业的题型

我只能说，也不是那么 easy 的好吗，我六级小 louB 500+，备战考研一年，也并没有做的行云流水，酣畅淋漓。。。

2.21 农行笔经 2014 年 11 月的笔试详细题目（攒人品，求过工行农行）

本文原发于应届生 BBS，发布时间：2014 年 11 月 25 日

地址：<http://bbs.yingjiesheng.com/thread-1919602-1-1.html>

农行今年考试感觉比较简单，先是 70 题综合知识（50 分钟），然后是 45 题行测（50 分钟），接着是 80 题英语（55 分钟），难度和题量压力都明显减小。

尤其要注意的是，关于农行的知识会重复考，楼主就遇到了 13 年的原题。

行测的知识记得不多，都是最常见的行测题，有计算、图形等等，建议大家做做中公的卷子和教材，还有公务员的历年真题（记得有班长男生女生、过河多少次、钟表时针问题、四支队伍互相比赛的数量问题等等）。

楼主基本上把所有的综合知识都记下来了，因为综合知识这块的时间实在太充裕，反正不会的还是不会。具体题目（只记录了题干，选项没记录，但是影响不大）如下：

1. 微观经济学的应用领域；
2. 什么会计凭证称为单据？
3. 对不相容岗位实行的相互分离、相互制约的制度是什么？
4. 证券衍生品分为契约性和证券型，以下哪种是契约型？
5. 超额准备金率的定义；
6. 财务管理的定义；

7. “废品损失”的明细账户是什么？
8. 负债的基本特征；
9. 固定资产的折旧方法；
10. 工业生产指数采用的算法？
11. 以下哪种属于价格指数（GDP、GNP、GDP deflator、GNP deflator）？
12. 国际比较项目法（购买力平价法）？
13. 生产函数（可变投入下的）；
14. 前景理论；
15. 管理方格理论；
16. 罗伯特·卡普兰和诺顿的理论；
17. 韦尔奇的“活力曲线”的比率（20:70:10 还是？）；
18. 5S 现场管理法；
19. 西蒙的决策理论；
20. 目视管理法、看板管理、感官、检测；
21. ERP 的中文名；
22. 管理经济学要解决的问题是什么？
23. 以下哪些属于主观沟通障碍（今年很多银行都考到了这题）？
24. 票据不包括（股票）？
25. 合同法关于借款利息的规定（是否可以预先拿借款）；
26. 合同法，关于合同约定不明确的处理方法；
27. 实行政府指导价、政府价的产品范围；
28. 外汇管理条例、防火墙、O2O；
29. 电子商务凭借的网络平台（内联网？VAN？）
30. 网络营销里的劣质广告；
31. 代理商、商家、消费者、ABC（具体题目不记得了）？
32. 电商里的 3 流、4 流是什么？
33. 病毒营销；
34. 马太效应；
35. 电商系统主体包括 4 层，请问电商平台属于哪一层（服务层？）；
36. 时区是根据什么来划分的？
37. 我国的内海是（渤海）？
38. APEC 成员国有多少个（这个最坑，考试前两天才结束的竟然也考）？
39. 节气中的哪些属于物候现象？
40. 马拉松的全程多远？
41. 我国的邻国；
42. 哪些事件属于春秋战国（负荆请罪）？
43. 最高监督权的行使机构；
44. 金砖五国？
45. 经济体制改革的中心环节？
46. 没有得过诺贝尔文学奖的（村上春树）？
47. 不属于欧元区的国家（英国）？
48. 农业银行的全程（股份？有限？）？
49. 农行上市的交易所；

50. 农业银行“五金”产品系列不包括（金葵花，这个 2013 年考过）？
51. 农业银行的业务范围不包括（金融快运？）？
51. 农业银行的企业品牌形象是什么？

楼主敲得很累呀，工行、农行这两天都要发面试通知了，楼主要攒人品，求过啊啊！！尤其是最爱的工行，收了我吧！

2.22 2015 农行笔试试题回忆版

本文原发于应届生 BBS，发布时间：2014 年 11 月 16 日

地址：<http://bbs.yingjiesheng.com/thread-1912436-1-1.html>

还没八点就到了广东科学技术职业学院。学校近，穿过汇景就到了。以下是回忆版试题，只回忆笔试第一部分，行测英语性格测试就不说了。欢迎大家补充更正。个人感觉，比中行简单很多。

时事

1. 新华网北京 10 月 15 日电中共中央总书记、国家主席、中央军委主席习近平 15 日上午在京主持召开文艺工作座谈会并发表重要讲话。坚持以人民为中心的创作导向，努力创作更多无愧于时代的优秀作品，弘扬中国精神、凝聚中国力量，鼓舞全国各族人民朝气蓬勃迈向未来。
2. 本报北京 8 月 18 日财政部、海关总署、国家税务总局近日发出通知，决定自 9 月 1 日起扩大启运港退税政策试点。启运港退税，作为出口退税管理模式的创新，将出口退税时间点提前到货物起运，企业享受出口退税更加及时，有利于缓解企业资金困难。
3. 在出席 G20 布里斯班峰会前，习主席同巴西、俄罗斯、印度、南非等金砖国家领导人进行会晤，他指出，金砖国家要继续致力于建设一体化大市场、金融大通道，基础设施互联互通，人文大交流，建立更紧密经济伙伴关系。要抓紧落实建立金砖国家开发银行和应急储备安排。
4. 初步核算，前三季度国内生产总值 419908 亿元，按可比价格计算，同比增长 7.4%。分季度看，一季度同比增长 7.4%，二季度增长 7.5%，三季度增长 7.3%。国民经济在新常态下运行总体平稳、稳中有进、稳中提质。
5. 京津冀一体化，交通一体化、XXX 一体化、XXX 一体化。
6. 今年的流行病毒，埃博拉。
7. 夏季达沃斯论坛，李克强的演讲。晕了。选了区间管理、反向调控、。。。
8. 英国有一段时期资本大量流出，是因为苏格兰举行公投。

专业知识

1. 以下节气中哪几个反映了自然界生物的物候现象。惊蛰。
2. 欧元区不包括哪个国家？英国。。。容易搞混，英国属于欧盟，但不属于欧元区。
3. ABC 模式是新型电子商务模式的一种，是由代理商（Agents）、商家（Business）和消费者（Consumer）共同搭建的集生产、经营、消费为一体的电子商务平台。
4. 电子商务平台属于电子商务整体结构当中的服务层。
5. 防火墙 4 个描述，选出错误的。防火墙好像是不能够杀毒的。
6. 网站流量主要指标包括：独立访问者数量、重复访问者数量、页面浏览数、每个访问者的页面浏览数等。选不包括哪一个。应该选那个用户 IP 地址吧。做错了 TMT
7. 5s 管理的当中 5 个 s 各自的含义。
8. 目视管理是利用形象直观而又色彩适宜的各种视觉感知信息来组织现场生产活动，达到提高劳动生产率的一种管理手段
9. 负债的定义

10. 合同没有约定履行时间、履行地点、履行价格等的处理
 11. 外汇主管部门的一些职责，如外汇交易的币种等。
 12. 金砖五国当中，哪个国家最晚加入。南非吧。
 13. 会计学当中的单据指什么。原始凭证、付款凭证、收款凭证、还有。。。忘了。。。不懂。
 14. “管理就是决策”是谁说的。美国著名管理学家赫伯特·西蒙（Herbert Simon）
 15. 管理方格图是一张纵轴和横轴各 9 等分的方格图，纵轴表示企业领导者对人的关心程度，横轴表示企业领导者对业绩的关心程度。5.5”方格表示领导者对人的关心和对工作的关心保持中间状态，只求维持一般的工作效率与士气，不积极促使下属发扬创造革新的精神。
 16. 微观金融学学科通常设在商学院的金融系内。微观金融学是目前我国金融学界和国际学界差距最大的领域，急需改进。考这个概念，应该选公司这个选项吧。
- 农行知识。
1. 农行五金产品。选哪个不是。选金葵花。
 2. 业务。选哪个不是。选金融快运吧。
 3. 农行全称。中国农业银行股份有限公司。
 4. 农行企业形象。。。这个不懂了。好像是“大行德广，伴您成长”。
 5. 在哪两个交易所上市。上海和 HK。

大家来补充和更正吧。貌似农行知识部门，跟 2014 年考的差不多。
最后祝大家拿到 offer 过个好年吧。

2.23 2015 农行笔试归来～攒人品（综合知识回忆 68 道）

本文原发于应届生 BBS，发布时间：2014 年 11 月 17 日

地址：<http://bbs.yingjiesheng.com/thread-1912660-1-1.html>

考试时间跟去年不太一样，综合知识 70 题 50min，行测 45 题 50min，英语 80 题 55min。综合知识时间很充足，会就是会，不会的那就只能看人品了～行测题不是很难，但是好多题要用很多时间去算，所以楼主算是一边做一边蒙，勉强把题做完了。英语时间还是够的，就是一直对着电脑，又有点紧张，做到最后头昏脑胀的，勉强做完，希望人品爆发一次～（小建议：每次进入下一个模块的时候，大家可以不要那么急，出去上个厕所什么的，或者去洗个脸，清醒一下再回去做题，这样感觉做题的时候思路会清晰一点，楼主做了三个小时最后看英语的时候明明不是很难的题可是就是没法集中精力啊！马丹！）

综合知识包括三部分：时政（感觉时事一点通还是要看的，一大半的题都是今年的时政，剩下的就是比较早的时政，楼主只看了今年的，因为平时不怎么关注新闻，所以有几道题还是要看人品～楼主去面壁）专业知识（这个楼主有种想死的感觉，我也算认真复习了有木有！银行一本通也看了两遍，可是为什么就是好多内容都没看到呢？！还能不能愉快的玩耍了？不过一部分题看答案还是可以排除一些，做对的几率还是挺大的。）农行知识（这个考得很基础，好像每年的题都考那几个，可是楼主手贱的改错了一个，累觉不爱）

行测：好多好多好多计算题哦，一道接着一道哦，我觉得懂得取舍很重要，因为有的题比较简单，有的题要算很久，大神们就忽视这个。。

英语包括两块：选词填空（对单词要求挺高的，还有语法主要就是时态，从句什么的）阅读（不算太难，但是也不是一眼就能看到答案的，当然最主要的是要保持头脑清醒啊！！！马丹！）

下面回忆一下综合知识：

- 1 习近平说艺术创作？以人民为中心
- 2 爱拍客成员国？21

- 3 马拉松全程? 42
- 4 电子商务第四流? 信息流? 资金流? (忘了, 貌似我选错了)
- 5 第五个加入金砖五国? 南非
- 6 管理决策? 西蒙
- 7 强者更强, 弱者更弱? 马太效应
- 8 负债的定义? 选流入经济利益那个
- 9 超额法定准备金定义? 超额法定存款和存款的比率
- 10 爱拍客主题? 面向未来的亚太伙伴关系
- 11 一个时区是多少度? 15
- 12 微观经济学的应用领域? 公司金融? (不确定答案)
- 13 哪个没获得诺贝尔文学奖? 村上春树
- 14 电子商务平台? 服务层
- 15 电子商务模式? ABC (代理商, 商家, 消费者)
- 16 英国独立公投? 北爱尔兰
- 17 管理既关心人又关心任务 (记不清了)? (5, 5)
- 18 跟电子商务无关? 以太网? 增值网?
- 19 企业资源计划系统? ERP
- 20 整顿? 我选错了貌似, 答案不知道
- 21 证监会? 退市制度
- 22 不相容的职位分开? 回避制度? 岗位分离制度?
- 23 目视管理是利用形象直观、色彩适宜的各种视觉感知信息来组织现场生产, 从而达到提高劳动生产率的一种管理手段, 也是一种利用视觉来进行管理的科学方法, 亦可称为“着得见的管理”和“一目了然的管理? 目视管理 (又错了! 马丹!)
- 24 单据? 收款凭证
- 25 央行对什么降准? 微小企业。“三农”
- 26 物价指数? (记不清) GDP deflator
- 27 海关总署扩大试点? 港退税
- 28 主管沟通障碍? 答案很长
- 29 防火墙? 不能杀病毒
- 30 财务管理? 系统工程
- 31 证券型衍生品? 答案不记得了
- 32 最高监督权? 全国人大
- 33 卡普兰和诺顿提出了什么? 平衡计分卡
- 34 哪个不是票据? 股票
- 35 中国内海? 渤海
- 36 哪个不与中国相邻? 伊拉克
- 37 借款利息能不能从本金扣除? 不能
- 38 资源税改革? 煤炭
- 39 合同法中关于时间的规定不正确? 地点错了
- 40 哪个不是欧元区? 英国
- 41 关于会计哪个错误? 增减记账法
- 42 今年流行病毒? 埃博拉
- 43 关于市场, 需求, 成本, 什么的主要是? 经营决策

- 44 欧洲央行下调利率不包括？伦敦拆借利率
 - 45 固定资产减净产值除以年限？年限平均法
 - 46 外汇管理部门职能？不包括制定外汇制度（记不大清）
 - 47 体现自然界生物？惊蛰
 - 48 农行品牌形象？大行德广，伴您成长
 - 49 不是农行业务？金融快运
 - 50 活力曲线 ABC？20%是 A 类员工，70%是 B 类员工，10%是 C 类员工
 - 51 非恶性网页广告？记不清了答案好像是有特定目的的广告
 - 52 废品记账？好像是没有期末余额
 - 53 农行产品不包括？金葵花
 - 54 农行全称？中国农业银行股份有限公司
 - 55 农行上市地点？上海和香港
 - 56 2014 年前三季度我国经济形势？总体平稳、稳中有进、稳中提质
 - 57 哪一届大会什么的改革重点？依法治国
 - 58 哪一个发生在春秋战国时期？我选的是负荆请罪
 - 59 购买力平价指数和 PPI 指数是？加权平均数
 - 60 前景理论？答案记不清
 - 61 主观沟通？记不清
 - 62 貌似有一个是要选，南非，俄罗斯，但问题是什么记不得了
 - 63 电子商务企业对企业？B2B
 - 64 京津冀地区的发展理念还是什么？记不清了“交通一体化、生态保护、产业协同发展”
 - 65 工业生产指数？加权算术平均数
 - 66 网站流量指标不包括？IP 地址
 - 67 李克强提出的？区域，定向，结构什么的，具体记不大清
 - 68 绩效考核？不好意思啊，实在记不得了
 - 69 ， 70 实在记不起来了，强迫症的楼主期待各位补充一下哈～
- 楼主是理工科的，也就农行给了笔试机会，不过做题的时候有点不在状态，希望能好运吧，也希望各位能拿到满意的 offer，过个好年～
- 以上内容有部分答案不一定对，仅供参考哦～

2.24 2015 农行秋招真题回忆（综合知识题 60 道+）欢迎补充

本文原发于应届生 BBS，发布时间：2014 年 11 月 17 日

地址：<http://bbs.yingjiesheng.com/thread-1912512-1-1.html>

废话不多说 直接上干货

总体：

第一部分：综合能力。50 分钟，70 题。

第二部分：行测模块。50 分钟，45 题。

第三部分：英语。多久不记得，80 个题。

第四部分：性格测试

第一部分 综合知识做完 还有 28 分钟

一、时政

1. 习大大 李克强（几道题）

(1) 2014 年前三季度我国经济形势——总体平稳、稳中有进、稳中提质

(2) 习近平 15 日上午在京主持召开文艺工作座谈会并发表重要讲话。是以什么为中心？努力推动文艺大发展大繁荣 坚持以（人民为中心）创作导向。

(3) 十八届四中全会的主题？（依法治国）

(4) 李克强在中欧峰会上提出？加强宏观调控，要坚持区域调控，定向调控

2. APEC（两道题）

一共多少个成员国？21 个

主题是？共建面向未来的亚太伙伴关系

3. 资源税最新从价计征的是？煤炭。

4. 以下谁没有获得诺贝尔文学奖？选项有罗曼罗兰、村上春树、温斯顿·丘吉尔。。（村上春树中枪）

5. 欧洲中央银行最近下调的三大利率中不包括以下哪一项？

6. 金砖五国（2 道题）金砖五国有哪些？2010 年新加入金砖五国的是——？南非

7. 英国有段时间资本大量流出？苏格拉公投

8. 考了埃博拉

9. 关于改革完善并严格实施上市公司退市制度的若干意见，11 月 16 日，新(退市制度)将正式施行

10. 央行再度定向（“三农”）、(小微企)降准 0.5 个百分点

11. 京津冀交通一体化？交通一体化、生态环境保护一体化、产业协同一体化

12 本报北京 8 月 18 日财政部、海关总署、国家税务总局近日发出通知，决定自 9 月 1 日起扩大启运（港退税）政策试点。启运港退税，作为出口退税管理模式的创新，将出口退税时间点提前到货物起运，企业享受出口退税更加及时，有利于缓解企业资金困难。

二、常识

1. 我国的内海？渤海

2. 以下不属于我国邻国的是：伊拉克

3. 马拉松全程有多长？

4. 每隔多少经度为一个时区？15 度

5. 以下节气中哪几个反映了自然界生物的物候现象？惊蛰

6. 欧元区不包括哪个国家？英国

7. 强者更强，弱者更弱是？马太效应

8. 哪个（不）是成语诞生在春秋战国时期？选项有焚书坑儒、负荆请罪还有啥 忘了

二、. 农行知识 共 5 道

1. 企业形象？

2. 农行全称:中国农业银行股份有限公司

3. 农行在 A、和 H 上市。

4. 下列哪项不是农行产品？金葵花

5. 不属于农行业务范围是？（金融快运。。。）

三、管理学

1. 管理就是决策，谁说的？西蒙

2. 1992 年提出的绩效管理方法，卡普兰和诺顿提出了什么？平衡积分卡

3. 在管理方格图中，（5.5 方格）表示领导者对人的关心和对工作的关心保持中间状态，只求维持一般的工作效率与士气，不积极促使下属发扬创造革新

的精神。（9.1 9.9、1.1、5.5）

4. 5S 解释中：整理、整顿、清扫、清洁、素养。整顿的含义？

5. 强制正态分布法？ A 类：20%；B 类：70%；C 类：10%。

6. （目视管理）是利用形象直观而又色彩适宜的各种视觉感知信息来组织现场生产活动，达到提高劳动生产率的一种管理手段

7. 沟通的主观障碍的是？

四、金融

1. 超额准备金率的定义？超额准备金率是指商业银行超过法定存款准备金而保留的准备金占全部活期存款的比率。

2. 物价指数还包括下列哪个？GDP Deflator

3. 外汇管理部门？

4. 港退税政策？

5. 生产函数？

6. 证券衍生品分为契约型和证券型，以下哪个属于证券型？

（股指期货，股票期权，认沽权证，国债期货）——认股权证

7. 微观金融学科通常设在商学院的金融系内。微观金融学是目前我国金融学界和国际学界差距最大的领域，急需改进。

8. “前景理论” / “预期理论” 不属于 四个基本结论的是？

（大多数人在面临获利的时候是风险规避的（确定效应），大多数人在面临损失的时候是风险喜好的（反射效应），大多数人对得失的判断往往根据参考点决定（参照依赖），大多数人对损失比对收益更敏感（损失效应）） 错误答案我不记得了

五、会计

1. 企业会计准则描述错误的是（增减记账，借贷记账。。。）选增减记账

2. 以下不属于的是？选项 汇票、支票、本票、股票

3. 工业生产指数采用的是？加权算术平均数

4. 对负债的错误解释（其实是负债的定义）

5. 废品损失的相关概念

6. 折旧法种类及定义？加权平均折旧法

7. 算工业利息扣税？

8. 会计学当中的单据指什么。（原始凭证、付款凭证、收款凭证。。。）

9. ERP 是？企业资源计划系统

10. 财务管理定义？—— 系统工程？、会计工程？

11. 内部进行分离的制度是？回避制度、岗位分离制度

12. 借款利息的规定：借款利息不能从约定的本金中扣除

五、电子商务

1. 平台有哪些，——B2C、B2C、O2O、C2C 之类的我不晓得的东西（2 道题）

(例子: ABC 模式是新型电子商务模式的一种,是由代理商 (Agents)、商家 (Business) 和消费者 (Consumer) 共同搭建的集生产、经营、消费为一体的电子商务平台。)

2. 电子商务四流——商流、物流、资金流、信息流的关系
3. 电子商务平台属于电子商务整体结构当中的? 应用层

六、法律

1. 我国国家最高监督权的行使机构是什么? 全国人民代表大会
2. 法律考了合同法?

七、计算机

1. 防火墙定义

八、市场营销

1. 不属于劣质网络广告的是?
2. 网站流量主要指标包括: 独立访问者数量、重复访问者数量、页面浏览数、每个访问者的页面浏览数等。选不包括哪一个?

第二部分

言语 (选词, 句子排序等), 数量关系, 思维逻辑, 资料分析

例如: 不属于混合所有制? (行测 定义判断)

第三部分, 英语, 80 道题, 托业的题型。选词填空 45 道, 阅读理解 35 道

欢迎小伙伴补充 PS: 农行送康师傅矿泉水 好评

2.25 2015 年农行校招笔经

本文原发于应届生 BBS, 发布时间: 2014 年 11 月 16 日

地址: <http://bbs.yingjiesheng.com/thread-1912478-1-1.html>

今天去参加了农行的笔试, 一大早的赶去仙林也真是不容易~~总体感觉一般般吧, 觉得比昨天交行的略难一些, 现在来分享下笔试经验, 时间久了怕忘记, 当攒人品啦~

今年还是 70 道综合知识, 50 分钟, 45 道行测, 50 分钟, 80 道英语, 50 分钟。

先来说下综合知识, 包括时政, 综合知识还有 5 道农行的常识, 时政考的很多交行也考了, 比如 APEC 的主题和成员国个数, LZ 刚百度了下要泪崩, 应该是共建面向未来的亚太伙伴关系, lz 自信的选了个关于推动发展的, 好忧伤, 成员国个数应该是 21, 貌似选得 24.。。李克强在中欧峰会上提出, 加强宏观调控, 要坚持区域调控, 定向调控, ?; 我国扶持三农和小微企业, 还考了离岸人民币·? 股票证券? 放开一人一户制度, 英国苏格兰公投, 十八届四中全会的主题全面推进依法治国, 金砖 5 国选得是俄罗斯南非, 2010 年加入金砖 5 国的国家南非, 还有两道记不清拉。常识比较多, 讲讲我没有忘记的, 电子商务考的蛮多, 电子商务从三流到四流, 增加了哪一流, 我蒙的物流。。还有什么企业, 客户结合的, 听别人说要选 B2C, 还考了个选项是 C2C, C20D 等的, LZ 貌似两个都不对, 金融经济感觉这次考的不是特别多吧, 也不难, 都是的, 比如票据不包括股票, 单据是付款凭证, 超额存款准备金率是商业银行保留的超过法定准备金的准备金与存款的比例, 工业生产指数采用的是加权算术平均数, 财会方面考了财务管理定义, 我选的会计, 对负债的错误解释, 废品损失的相关概念, 加权平均折旧法, 算

工业利息扣税的相关规定，管理学考了管理就是决策是西蒙提出的，管理方格，我选得 5.5，绩效考核的方式，我选的关键绩效指标，5S 解释中，整顿指什么，这个我错的啦，貌似要选物品摆放整齐。还考了个关于企业管理什么正太分布的具体数值，计算机考了个防火墙，应该选建立在外部和内部那个答案吧，其他常识还有负荆请罪发生在春秋战国时期，我国的内海，应该选渤海，最低的盆地，应该是塔里木盆地，又错了 555，我国最低的盆地，关于农行的知识，考了农行全称，中国农业银行股份有限公司，农行的业务不包括金融？，农行的品牌形象大行德广，伴您成长，农行的五金产品不包括金葵花，农行在上交所和香港联合上市，其他就不太记得啦~

第二部分行测，1z 觉得时间很紧啊，好几个数学题蒙的。。。考统筹问题的很多，感觉来不及细想，都蒙蒙的啦，比如几个人过河，最少的次数，排队接水，最短的时间，周期问题，某一天是礼拜几，分东西这种问题，还考了 3, 4 道简便计算，有个要用裂项相互消法，折叠问题也考了好几个，有一两个还不是一眼能看出来那种，顺流逆流问题，相遇追及问题，降价问题，最短路线，长方体表面积等都考的比较简单，逻辑问题有两题比较文学化的，文字描述很长，还是很费时间的，导致楼主资料分析还有一空没来得及选就跳到英语了。

英语的话，之前练了很多托业，虽然没有考到原题，不过也培养了语感，积累了词汇和一些简单语法，阅读一共 35 题，做起来还是比较轻松的，大都是小短文，感觉和托业的还是有一些区别，描述现象，解释一种行为的居多。适当注意速度是肯定不会来不及的。

最后还有大概 20 分钟的性格测试，相信自己的感觉就 OK 拉~

笔经就那么多啦，希望能够收到面试通知啊，攒人品呀么攒人品~

2.26 2013.12.08 农行笔试回忆整理

本文原发于应届生 BBS，发布时间：2012 年 12 月 8 日

地址：<http://bbs.yingjiesheng.com/thread-1628962-1-1.html>

时政：

综合知识时间很充足，做的来就是做得来，做不了也没办法。70 题

行测时间紧，但是最后资料分析和公务员比很简单。70 题

英文部分很简单，4 篇短文章，20 道题，时间能剩下 20 分钟。20 题

性格测试很怪。20 题

- 1.三沙市是哪 3 个？（和建行考的一样）
- 2.今年诺贝尔文学奖获得者？莫言
- 3.什么号潜艇于 6 月 27 日下潜 7000 多米？蛟龙
- 4.中国首位女航天员姓名？刘洋
- 5.国家于 11 月初,国务院批准《_____蓝色经济试验区发展规划》，福建由此成为继山东、浙江、广东之后，第四个获批海洋经济发展规划的试点省份?答案：福建海峡
- 6.农行 2012 年第三季度利润？这个选项有 3000 多亿，500 多亿，还有 1200 多亿，正常推断应该是 1200 多个亿。
- 7.农行使命：面向三农.....
- 8.农行广告语：大行德广，伴您成长。这个是送分题，农行准考证上闪亮的 8 个字！
- 9.农行针对三农服务的产品序列：金益农
- 10.农行的网银保护是什么？K 宝
- 11.农行卡：金穗卡
- 12.商业银行的经营原则不包括哪个？公平性？
- 13.央行货币政策包括：再贴现，法定准备金，公开市场业务
- 14.在 IS LM 均衡点上方的点表示？ $I < S, L > M$?

15. 价格从 2 提到 3，需求量从 10 降到 8，问价格弹性？
16. 国家定了节能低碳日？问是哪个月，选项 6789 好像。开动智慧小马达，应该选 6 月，789 都开冷气了，节能不容易啊。果然猜对了！
17. 考了管理，如果领导者缺乏才能，会发生以下哪种情况？我选了会流失人才，求证！
18. 数学真心记不住啊

说说英语吧

第一篇：网上购物结果好久没收到，等不了了，写给客服要求退款，客服回信说查查是什么原因还没寄到，如果没有问题，款会退到原本的支付方式上（信用卡）。

第二篇：一篇报纸上的书评。然后书的作者的朋友写 email 恭喜作者并且告诉她自己马上要出差去伦敦，求见面。是作者的第一本书。

第三篇：2 个招工广告。一个生物工程类 project，一个游轮招工。都要团队合作。搞 project 的会多点语言更好。

第四篇：写给技术支持组关于教授 presentation 的技术要求啊安排什么的。有个房间没有投影仪，要去其他 2 个房间搬啊什么。还有个排班表，问你是谁要搬仪器的。

的更新中。。。。

英文部分很简单，4 篇短文章，20 道题，时间能剩下 20 分钟，也没啥可说的。

2.27 2012.12.08 【农行笔经】~攒 RP~

本文原发于应届生 BBS，发布时间：2012 年 12 月 10 日

地址：<http://bbs.yingjiesheng.com/thread-1631600-1-1.html>

嘿嘿 LZ 来发笔经了 给后来的筒子们福利~

以下内容据 LZ 的不完全回忆~~

笔试分成 4 部分：专业题 70 题，包含时事、专业以及农行概况等，50 分钟；行测 70 题，70 分钟；英语 20 题，30 分钟；性格测试 20 分钟。一共 2 小时 50 分钟（MS 是这样的吧，记不太清楚了。）

第一部分：专业题。专业题基本上是单选，有两三道多选吧。大概回忆如下：

时事部分：

- 1、三沙市管辖范围（真心热点。。。工、交、建、农都考了）；
- 2、考的下潜多少米的是什么，又是蛟龙号；
- 3、神九的女宇航员叫什么名字；
- 4、获得诺贝尔文学奖的莫言；
- 5、通过的中国与东盟的什么自由贸易方面的文件还是什么；
- 6、中国新开放的哪个发展区还是什么（真心记不大到--）；

专业部分：

- 1、可供出售金融资产的收益确认，这道题是多选；
- 2、银行的一些指标的含义，ROE、ROA、拨备覆盖率等，这道也是多选；
- 3、存货的含义确认；
- 4、简单的会计业务的处理；

- 5、根据银行的不良贷款率与拨备覆盖率看哪个风险大；
- 6、财务杠杆的计算（告诉息税前利润和利息）；
- 7、财务杠杆的计算；
- 8、作业成本法。

农行资料部分（推荐大家考前看一看农行的网站，认真准备准备，这个最有用了！）

- 1、农行的使命；
- 2、农行的私人银行品牌；
- 3、农行的网银支付工具；
- 4、农行前三季度利润；
- 5、农行热线；
- 6、农行的卡的名字；
- 7、农行服务三农的品牌；
- 8、农行的黄金理财产品。

差不多就这些了吧，其他的 LZ 也不太记得了。

第二部分行测，LZ 也不讲了，反正大家就是多看多做前面的国考真题就是了，好多真题原题，不过都改了下数字，把握好时间，还是挺简单的。

第三部分英语，农行的英语是托业的英语阅读，反正 30 分钟 20 题，挺简单的了，但是也需要加快速度。

第四部分性格测试，跟其他几家银行的有所不同，容易把人弄晕，建议大家一定要先认真看看注意事项，好好做。

嘿嘿嘿，好啦，LZ 就差不多回忆这些了~~
攒 RP 中~~希望自己能进农行吧~~加油加油~~！

2.28 农行全国统一笔试一部分专业知识笔经，祝大家好运

本文原发于应届生 BBS，发布时间：2012 年 12 月 9 日

地址：<http://bbs.yingjiesheng.com/thread-1630000-1-1.html>

四大行的考试都去了，结果各种悲催，财会专业的很汗颜的表示很多专业题我都不会。工行悲剧了，建行虽然通知面试，但是有考的都去面试了，海面啊，中行农行感觉也不咋样。。农行笔经，希望来年的孩子们好好复习吧！记忆力不好，能记得都是考试的时候写在自己的准考证上的题目。攒 rp!!

综合：70 题（10 时事+50 各种知识+10 农行知识）

1. 信贷成本的计算
2. IS LM 曲线的走势
3. 央行三大政策是什么
4. 财务杠杆系数的计算
5. 价格的需求弹性的计算

- 6.所有者权益变动引起的 XX 的变化?
- 7.以 18%折现率计算的 NPV 小于零, 以 16%折现率计算的 NPV 大于零, 问 NPV=0 时候的 IRR?
- 8.边际技术替代率的计算
- 9.银行的成本收入比计算
- 10.产生利润所需要投入的资本成本的指数?
- 11.GDP 和 GNP 相互计算
- 12.银行营业税计税依据
- 13.全屏输入法是音码? 行码? 音形码?
- 14.防火墙简单知识
- 15.长期偿债能力
- 16.作业成本法简单计算
- 17.帕金森定律
- 18.十进制 225 是十进制的多少?

农行知识:

- 1.农行热线 95599
 - 2.哪个是农行发行的卡? 金穗卡?
 - 3.农行的 U 盾叫什么?
 - 4.农行的使命?面向 XX 服务三农 XXXXXX
 - 5.农行第三季度净利润? 1201.XX 考前特地看的
 - 6.农行私人银行的宗旨?
 - 7.农行的广告语? 大行德广那个
 - 8.农行的黄金产品的名称? 我选了传世之宝?
 - 9.下列哪个是农行的产品? 我选了汇利丰好像?
- 还有一题不记得了·

行测: 70 题 (20 言语表达+10 数字运算+ 10 数字推理之类的+逻辑推理+15 资料分析 【大概是这样的好像还漏了一部分想不起来】)

这个真心不记得了, 资料分析题很简单, 几乎都是直接找答案的。建议先做。不然到后面会来不及的。数字推理我看了很久都没看出有啥规律。。

英语: 4 大题, 20 小题。30min。

很简单, 托业水平最多。



祝大家好运。我还是很想进农行的~

2.29 分享 2012.12.08 的农行机考的感想, 希望能够帮助到后来的孩子们

本文原发于应届生 BBS, 发布时间: 2012 年 12 月 10 日

地址: <http://bbs.yingjiesheng.com/thread-1630623-1-1.html>

第一部分: 综合知识 (70 分钟, 70 道题)

有时事政治、农行知识、经济金融知识三大块。(可以自己选择做题顺序的)

1. 时事政治 (10 道题): 网上找到今年最新的时事政治资料, 记住最重要的就可, 比方说今年的神九航天员、蛟龙号、诺贝尔莫言、伦敦奥运会是第几届、辽宁舰航母、三沙市在西沙永兴岛什么的, 你在复习的时候就会觉得这个这么重要, 只要平时看看新闻联播都会知道个一些的内容, 那么就是考试的重点了。

2. 农行知识 (10 道题): 网友就有总结的, 也是最基本的, 比如农行什么口号啊 (“大行德广, 伴你成长”; 吐槽: 这个标语就在今年的准考证的正上方, 是整个准考证上最大的字, 不晓得出这个题有什么意义, 当时觉得农行好可爱!), 农行的金穗卡啊, 农行第三季度的净利润啊, 农行的使命啊 (肯定跟农业有关, 就选提到农业的就行了, 呵呵), 什么理财产品叫什么名字啊, 反正就是这些最基础的, 任何一个网友总结版里面都是有这些内容的, 呵呵。

3. 经济金融知识 (50 道题): 各学科最基础知识。本人法硕, 本科国贸, 所以这两门有发言权, 都是最最基础的, 法律主要是民法, 国贸主要是理论中的个学说代表人物 (今年考的是要素禀赋理论的代表人物——赫克歇尔和俄林)、实务中的贸易术语。计算机考了 EXCEL 和二进制。其他包括金融、会计 (貌似今年会计这门考的最多)、货币银行学、宏观 (考了需求的价格弹性的计算) 等等。也是掌握网上总结的就行, 时间充裕的可以看看相关的课本。

第二部分: 职业能力测试 (70 分钟, 70 道题) (也是可以自己选择做题顺序的)

与国考题目形式基本相同, 时间较国考可是充裕很多。本部分练练国考的行测应该不成问题, 而且难度也比国考行测容易。我的经验是先做文字理解部分 (大概是第三部分), 毕竟语文是咱们从小就学的嘛, 然后做资料分析 (第五部分, 也就是最后一部分), 一定要先做资料分析, 别的没时间可以蒙, 但是资料分析很简单, 在资料中找找就能出答案的, 有的是只需要算一步, 而且不用全算出来, 因为四个答案的第一位数字不同, 只需算出第一个数字就能确定答案的, 所以这部分分值一定要尽可能的拿到。然后再从头开始, 第一部分应该是数字推理, 第二部分是逻辑推理吧, 记不清了, 反正剩下的题就按顺序做就好, 还剩五分钟的时候一定要把没有做完的题先蒙上答案, 在反过头来做, 能做几题是几题。(有同学考其他银行的笔试没有做完题没有收到面试通知, 而同去的其他同学只要做完题的就进面试了, 所以无论如何一定要把每题的答案都选上!)

第三部分: 英语 (30 分钟, 20 道题) (不能直接选择题目, 但是可以向前跳或向后跳, 所以时间充裕的话可以再从头检查)

一共四篇阅读理解, 每篇五道题, 基本就是托业的阅读题型。先读五道题, 知道文章大体意思, 然后再根据问题在文章找答案, 注意没篇文章都是包含两个小文章的, 不要看漏了, 基本前两题可从第一篇中找到答案, 后三题从第二篇中找答案, 当然第三题可能是在提一篇中, 具体问题具体分析。题目都是按照文章段落顺序来的, 不用满篇找答案, 找到了上一题的, 就可以直接往下找下一题的了。(如果练过托业的同学应该都知道这些)

第四部分: 性格测试 (有 5 分钟的时间给你介绍怎么答题, 好好看看, 然后进入 15 分钟的测试, 一共 12 页) (不可调整顺序, 必须按顺序答)

按照自己的真实想法选择就行了, 一定要在 15 分钟之内做完, 否则整场考试就白考了知道么!!! 如果没有做完就不能生成测试报告, 而没有性格测试报告的答卷就作废了 (我也是听同学们传说的), 但是, 确实考前的注意事项里就写了性格测试必须做完, 所以特此强调, 希望以后的孩子们不要留下无谓的遗憾。

总而言之, 如果你练过托业的英语题, 那么英语对你来说就会很顺手; 如果你准备过国考, 那么行测对你来说也不是问题; 如果你准备过中国银行的综合考试, 那么综合知识对你来说也很放松 (不是轻松, 而是明显感觉难度下降了不少, 当然不会的还是不会)。所以, 后来的孩子们, 建议你们从这三个方面练习, 并且提高做题速度, 任何情况下一定要把所有的题选完。祝愿大家都能心想事成! 找工作不容易, 大家加油!!!

第三章 农行上海分行面试资料

3.1 农行上分 11.12 面经

本文原发于应届生 BBS，发布时间：2018 年 11 月 21 日

地址：<http://bbs.yingjiesheng.com/thread-2182071-1-1.html>

三个面试官，12 个人分两组，进行辩论，话题是银行与助贷机构合作是利大于弊还是弊大于利，有一个简短的材料。每组首先有一个选 leader 的环节，小组内讨论决定人选。之后进行组内自由讨论，全然后双方进行辩论，最后每组选代表总结发言。第二轮是半结构化，先是每人一分钟自我介绍，然后面试官依次发问，问题有 5 年职业规划是什么，为什么选择上海等。

隔太久了一些细节记不清了，怕结果出来来不及发上来了。在这里真心求 offer!

3.2 农行上分前台业务管理岗

本文原发于应届生 BBS，发布时间：2018 年 11 月 16 日

地址：<http://bbs.yingjiesheng.com/thread-2180462-1-1.html>

11.13 第一轮面试。

12 个人一组，先是分成两组辩论。题目是未来社会是否会变成无现金社会。这个话题好像之前同学没有发过。我们组的观点是支持无现金，但是辩论结束后面试官发表了一些言论说是政策是不支持无现金的，当时就觉得崩了。辩论结束后，12 个人一起无领导，讨论出一个无现金支付的推广执行方案。面试官应该对我们最后的总结不是很满意，因为没有给出具体执行方案。

最后是结构化面试，每个人 1min 自我介绍，再单独提问。感觉我们组是压力面，全程被面试官 diss。自我介绍也被 diss 了，后来已经觉得自己彻底凉了，提问也没问到我几个问题，可能是不感兴趣了已经。

想说的是，农行比较好的一点是面试之前就有明确说第二天会给通知，然后再过一天就是二面，而且也说清楚了我们的前台业务管理岗是有调剂的机会。

本来一面完觉得自己妥妥凉了，但是收到了二面的短信。应该是海面，估计了一下至少一百多人二面。

11.16 第二轮面试。

是 4 对 1 的形式，进去先自我介绍，简历貌似就问了一个问题。问了为什么选择农行。然后面试官说这个岗位名额很有限，竞争的人比较多，但是支行的业务岗名额还蛮多的，反正意思就是调剂吧。还给我举了几个到基层的例子，最后四个面试官异口同声的说我们都是从支行上来的.....

第一次在这里发帖，希望可以 offer 拿~虽然觉得被调剂的可能性非常大，但是从两次面试来说对农行上分的印象还是很好的~

3.3 2019 上分前台管理岗 求个奇迹

本文原发于应届生 BBS，发布时间：2018 年 11 月 16 日

地址：<http://bbs.yingjiesheng.com/thread-2180350-1-1.html>

投的前台业务管理岗。网申笔试没什么特别的，和往年一样的题型。

一面：6V6 辩论，必须交替陈述，不能同队发言以后继续做补充。之后两队人再一起做一个营销案例，统一意见后由一个人陈述总结。我基本上全程蒙蔽状态.....工作人员说这一轮会淘汰一部分人调剂到其他岗位，是其他岗位的终面，二面通知两天以后就发。

二面：接到通知还挺意外的，可能是凑人数？（不要啊啊啊）也挺懵的，没有问什么特别的类似“为什么选择农行，个人优缺点”这些都没问.....就是一分钟自我介绍+根据简历问了几个问题。感觉完全是对我不感兴趣啊(〒_〒)很快就结束了。

不知道什么情况，因为投递的是管理岗，可是两轮面试都在针对营销推广提问考察 emmmm 反正听说这个网站很神奇，等一个奇迹。

最后....救救没有 offer 的孩子吧

3.4 农行上分面试，发帖攒人品

本文原发于应届生 BBS，发布时间：2018 年 11 月 13 日

地址：<http://bbs.yingjiesheng.com/thread-2178967-1-1.html>

今天来面的客户经理岗位，到点就来了。先签到，交材料，然后给个信封封手机，等了一会抽签，就进去面试了。一次进 12 个人，6V6 的小组讨论和面试。给同一个案例每人看五分钟然后陈述自己的观点，然后小组讨论出一个方案再陈述。结束后两方代表各提出两个问题质疑对方，再回答就完了。没难度，说实话我觉得两组发言都很一般，题目也没啥新意。

然后三位考官的半结构化面试，考官很温柔平易近人，就是问一些常规的问题。我们这两组依旧没讲出什么建设性意见和答案，感觉面试的好没劲啊。。。

然后就完了，客户经理只有这一面，回去等结果就对了。

虽然说攒人品，但是其实我也不是很想去农行，我也不知同组的同学这么优秀为啥来面农行，感觉很 emmmm 一言难尽。

3.5 1113 农行上分面经

本文原发于应届生 BBS，发布时间：2018 年 11 月 13 日

地址：<http://bbs.yingjiesheng.com/thread-2178842-1-1.html>

岗位：上分客户经理

流程：签到领核对表，核对签字，交手机，抽序号（登记表和面试全程不会出现姓名，全靠这个序号），面试，领手机结束。

内容：我们小组 12 人一大组。5 分钟阅读材料；轮流讲述自己的见解，每人时限 1 分钟；之后 10 分钟 12 人分为两组进行组内讨论；3 分钟每组代表进行总结；最后两组互相进行提问与回答，2 个问题，时间忘了。。。貌似是 12 分钟。小组面后我们面试官没有进行单独的提问。我们小组面的题目是银行网点人流量减少相应的对策，题干中有措施，进行挑选与方案策划。

小组面随后就是半结构面试，轮流进行 1 分钟自我介绍（但 LZ 同学遇到过 30s 内自我介绍且不能涉及简历），面试官会进行相关的提问。提问涉及内容包括：上海生活成本、非本地人开展业务和本地人优劣、还投了什么公司&其他公司都什么进度、就实习经历进行提问等。LZ 同学还遇到提问做柜员时间等问题。

LZ 从签到到面试接连碰到同学，甚至在面试环节还遇到老乡，感觉蛮魔幻的，来这个神奇的论坛回馈一下。

3.6 农行上分面试面经

本文原发于应届生 BBS，发布时间：2018 年 11 月 13 日

地址：<http://bbs.yingjiesheng.com/thread-2178590-1-1.html>

听说应届生如福庙，前来分享经验顺便求 offer。

本人海归小硕一枚。前来分享经验，面试到场先签到就坐，手机要收到写有自己手机号的信封里。候场一会会被带去抽签决定自己的考生号并且上交手机（应该是防止面试关系户，但我个人觉得其实很微妙）

12 人分成 6v6 进行辩论对抗，每组还要选出各自的 leader。我们这一组辩论期间主考官几乎不在场，讨论时也没有考官观察，我本人对此感觉比较不解下单也不受影响。讨论结束后每组开始陈述观点辩论。这里其实考官有强调过如果自己发过言了最后不要再发言，把机会留给其他人，但是组里还是有几个比较 aggressive 的同学有多次发言吧，不知道有没有影响。结束后考官只能要求几位没机会发言的同学补充总结一些观点。

之后是半结构化面试，主考官已经回来的。每个人一分钟自我介绍，然后考官来提问。问题就出现在这里，本场 12 人基本上都是研究生毕业，很多很不错的大学，然后专业技能和背景听起来都不错。但是全场有两位同学没有穿正装，主考官在提问阶段有刁难男生同学，但是没怎么刁难女生同学，我个人感觉女生同学背景自己她自己讲相对在场其他同学没有很大神级别，但是主考官对这位女同学很有兴趣问了很多问题。考官也会询问报的是哪个支行，个人感觉对这点有点在意，不知道被问到的同学是不是是比较有戏的。

题外话 后长的时候，有一位女生是上一场迟到赶来的，有专人护送。很羡慕能这么淡定了。

反正还是希望有 offer 吧。

3.7 上分面试经验攒人品

本文原发于应届生 BBS，发布时间：2018 年 11 月 13 日

地址：<http://bbs.yingjiesheng.com/thread-2178583-1-1.html>

在 BBS 上的处女贴，希望可以赞一波好运气可以进入上分

我是今天早上大概 10 点多到的面试现场，首先是签到，会给你分配号码牌什么的，记的拿好，工作人员小姐姐在

这里一直强调面试的时候不能透露自己的姓名。这里需要把手机密封在信封袋里，估计怕作弊？统一保管不知道是幸运还是不幸，最晚到现场的我竟然分配到了第一组。。。屁股还没做热就匆匆进考场今年的实行还是9个人一组，第一部分是5V4辩论赛的模式，第二部分是半结构面试，总共的市场大概是一个小时，老师会认真讲规则认真听。

让我匪夷所思的是，一开始就直接竞选 leader 了，非常极致的惊讶，农行真的是不一样的烟火，因为我本身不是一个特别强势的人，所以没有参加竞选，其实四个人还选什么 leader，一人一句话刚刚好。。。

就我个人而言。。我真的很讨厌辩论赛，而且我这次拿到的问题特别无奈，就是金融机构需不需要强监管，我们是反方。。其实拿到问题的时候就蒙蔽了，这个怎么说，肯定是需要监管啊，所以在立意上就比对方低了一点，所以我们只能疯狂的抠字眼，比如我们的重点是需要不要强监管，监管肯定是要的，只是要去把我这个度而已。这是我第二次参加群体面试，虽然农行的面试氛围很好的，讨论过程中几乎没有出现特别 aggressive 的人，但是自我感觉说的还是一般般，而且我自己本人嘴巴比脑子快，有时候会抢话。希望以后的同学借鉴一下，我觉得完全没有毕业这样。这里再次强调一下，男生去银行真的有优势啊，9个人里面，1个男生，其他就是各种环肥燕瘦的女生了，可以很明显的感受到面试官对于男生的偏爱。

半结构化面试，是考官抽着回答问题，首先问的是男生，问的是兴趣还有爱好，然后就是有银行工作背景的，最后问的就是一些学历比较高，跨专业同时也不是上海的 为什么选择上海，为什么跨专业甚至还有问出。。愿意做五年桂圆这种怪异选项。

综上所述，农行非常的看中 background，你的院校出身或者是专业背景好，绝对可以让你在面试中胜出。

表扬一下农行的工作流程，真的很快，一面二面当天就结束了，正所谓早死早超生吧。

希望可以顺利通过吧，秋招让我心累，希望神奇的网站可以给我一点点好运气。

感恩

3.8 2018 农行上分春招

本文原发于应届生 BBS，发布时间：2018年4月25日

地址：<http://bbs.yingjiesheng.com/thread-2149234-1-1.html>

2018/4/24，楼主参加了农行上分的春招，在天诚大酒店 8 楼

楼主这次报的是农行通用岗，这次春招农行给出的名额也比较有限

农行的面试环节和其他银行还是有点不一样的，它是一面和二面放在一起，另外个人的名字和相关背景也是不能透露的，每个人的信息只能用给的铭牌辨识。

虽然农行看起来似乎很公平，但楼主个人感觉，农行的关系户可能不少，单纯的接触到身边的几位同学，感觉有点不太一样...

至于面试内容，楼主这组无领导主题是帮助某某从几个项目挑选 3 个做投资，这些项目主要牵涉和儿童，青年，白领等群体，还是比较容易的

无领导做完后就要求组员互评，好了后开是半结构，就三个问题：问什么选择农行？自己的优势？如果进来了会怎么做？

另外农行人事对党员很感兴趣，所以如果是党员的话应该能加分不少。

总之，农行面试不难，不涉及专业问题。不得不说组织农行面试的几位工作人员非常亲切有礼貌，对比楼主之前去的中行春招面试要友好很多

但是，自己真的感觉到农行的关系户氛围是有点浓的，哎希望自己能进把...

3.9 农行上海分行城区机构业务储备生一面~~~

本文原发于应届生 BBS，发布时间：2018 年 11 月 14 日

地址：<http://bbs.yingjiesheng.com/thread-2179508-1-1.html>

农行上分的经验帖好少哦，当时找资料的时候就说面完出来就要写，结果又忘了，现在来补。。。

11.11 上午的面试，在天诚大酒店里面，等候区的人坐满了一个宴席厅啊，九点四十左右到的，面完已经一点多了。到场后先领序号，等一个多小时左右就开始排队交手机抽签分组了，然后就到楼下一个房间等了。每组十二个人，等待的时候没有手机好无聊啊。

五十分钟群面（一开始 6V6 的辩论，然后就并成一组无领导讨论，综合一个营销方案），然后是一刻钟至二十分钟的半结构化面试，3V6，聊家常的问题，并没有什么特别难的，我们小组的人大家都很好友好，效率也很高，就很棒了，我就是专业陪跑啦。面完还可以和 VR 照相，当做留念咯~~

3.10 农行上分面经

本文原发于应届生 BBS，发布时间：2018 年 11 月 13 日

地址：<http://bbs.yingjiesheng.com/thread-2178897-1-1.html>

新鲜的面经来啦

今天去农行上海分行面试，地点：天诚大酒店 8 楼，一进去交资料，之后去等候室等候，农行按面试岗位分组，等了一会去抽签交手机，拿到一个号码牌；因为农行全程不能透露自己的名字，所以在后面的自我介绍时就用数字代替。群面是 3v12，分为 A,B 两个小组，题目是关于银行网点的升级，有五个选择，先各自发表自己的观点 1min，谁想好了就可以举手先说；接着分组讨论出一个或两个最佳方案过来，并总结出具体措施。可能是我的草稿纸上写了比较多，最后被大家推举为总结发言 3min（但自我感觉总结得不是太具体，有一些小瑕疵）两组总结好之后再每个小组对对方的方案提最多两个问题，感觉我们小组有一个大神，说的很有逻辑性，提的问题也很有深度。群面结束之后一组先出去等待，另一组进行半结构化面试；首先进行自我介绍，主要是四个方面，来自哪里，对自己应聘的岗位有什么理解；自己应聘的岗位有哪些优势；对自己未来有什么规划。本人是第四个说的，总体而言还不错，毕竟之前有相关的实习经历，也结合了一些农行的相关常识进行阐述，因此在介绍完之后，面试官还单独问了我一个关于业绩的问题，然后就结束了，之后小组还建了微信群，感觉大家还是很和谐的，总之来到这个神奇的论坛还是攒 RP,求 offer! 求 offer!! 求 offer 啦!!!

3.11 农行上分面经

本文原发于应届生 BBS，发布时间：2018 年 11 月 12 日

地址：<http://bbs.yingjiesheng.com/thread-2178112-1-1.html>

听说。。这里很神奇。 拜托让我见证一下吧

11.12 上海分行 无领导半结构化 一场全部完成

看前几年的面经都说先无领导随后转场半结构，今年貌似是两场合并一次性完成了。很效率很人性啊~

无领导：一组十二名同学，按序号自动分成两个阵营，先三分钟组长竞选，然后十分钟的读题加组内讨论，然后开始两组辩论♀ 真的很烦辩论。。。

半结构:3V12. 辩论完事儿之后就是面试官随机的提问，面试官上来就是针对之前发言比较少的同学提问，之后好像就很随意了。。问的问题也大都随意，例如:评价一下本组组长，为什么选择上海，薪资有什么要求吧啦啦啦啦。。。

然后就没有然后了。面试官态度温和，面试流程井然有序，同组面试的同学一片祥和，来面试的人也是真的多。。求好运吧。

我写完了，发功吧神坛

3.12 2018 农行上分春招

本文原发于应届生 BBS，发布时间：2018 年 4 月 25 日

地址：<http://bbs.yingjiesheng.com/thread-2149234-1-1.html>

2018/4/24，楼主参加了农行上分的春招，在天诚大酒店 8 楼

楼主这次报的是农行通用岗，这次春招农行给出的名额也比较有限

农行的面试环节和其他银行还是有点不一样的，它是一面和二面放在一起，另外个人的名字和相关背景也是不能透露的，每个人的信息只能用给的铭牌辨识。

虽然农行看起来似乎很公平，但楼主个人感觉，农行的关系户可能不少，单纯的接触到身边的几位同学，感觉有点不太一样...

至于面试内容，楼主这组无领导主题是帮助某某从几个项目挑选 3 个做投资，这些项目主要牵涉和儿童，青年，白领等群体，还是比较容易的

无领导做完后就要求组员互评，好了后开是半结构，就三个问题：问什么选择农行？自己的优势？如果进来了会怎么做？

另外农行人事对党员很感兴趣，所以如果是党员的话应该能加分不少。

总之，农行面试不难，不涉及专业问题。不得不说组织农行面试的几位工作人员非常亲切有礼貌，对比楼主之前去的中行春招面试要友好很多

但是，自己真的感觉到农行的关系户氛围是有点浓的，哎希望自己能进把...

3.13 农行上分面经

本文原发于应届生 BBS，发布时间：2018 年 4 月 24 日

地址：<http://bbs.yingjiesheng.com/thread-2149120-1-1.html>

春招总体来说没有秋招的严，秋招还得交手机什么的，春招没有，一样的抽签，然后春招是群面半结构一起的，我们组题目是选择投资项目，挺简单的其实，积极发言即可，看三分钟说自己观点，再 20 分钟讨论最后总结，半结构就是那些老生常谈的话题，为什么应聘，优点和职业规划，回去等通知，两个礼拜内出体检

3.14 农行上分面试-20171130

本文原发于应届生 BBS，发布时间：2017 年 11 月 30 日

地址：<http://bbs.yingjiesheng.com/thread-2134293-1-1.html>

一天结束所有面试。

#初面#10 人一组，无领导小组讨论。

- 1、阅读材料 10min（观点需要写在纸上）+个人陈述 1.5min+小组讨论 15min+个人提问。
- 2、讨论内容：为华为 5G 手机设计一个营销方案，包括营销内容、营销渠道和预期目标。
- 3、个人提问：你们觉得刚刚自己的不足之处是什么？（由于我被推选为发言人，还额外被问了你觉得谁表现比较好？）

#单面#3 面试官 VS2 面试者

- 1、不限时自我介绍
- 2、根据自我介绍进行提问

祝大家好运～

3.15 20171201 农行上分 一面和二面面经

本文原发于应届生 BBS，发布时间：2017 年 12 月 5 日

地址：<http://bbs.yingjiesheng.com/thread-2135445-1-1.html>

我是上周五下午面试的，也就是 12 月 1 日，面试的岗位是农行上海分行分行本部前台部门业务管理岗位。农行的面试是按照岗位面的，也就是一起面的都是申请同一个岗位的（直接竞争对手）。一面：分成两队模拟谈判，我所在的五人组是传媒集团方，另外五个人是银行方。每人先分别看材料，然后轮流说自己的观点一分钟，接下来组内讨论 10 分钟。讨论完之后，谈判 20 分钟达成合作意向。在谈的过程中，每队有一张 A3 纸，需要写下来，在最后两分钟每队都需要派一个人上去讲。

一开始谈判有点混乱，你一言我一语的，我也没注意那张 A3 纸，等到面试官说还剩两分钟的时候，我看到对方组已经在写了，于是我拿过来那张纸就写起来刚刚讨论的。最后也是我代表我们组上台总结演讲。

之后面试官针对个别人问了些自己表现的问题。

二面：三个人一组进行半结构化面试，面对着三个面试官。先是自我介绍，然后每个面试官针对一个人问一个问题，一般会针对你的实习经历或者专业问问题。大家切记在自我介绍时不要说出自己的名字和家庭背景，应该会减分。

好运!

3.16 上分面经

本文原发于应届生 BBS，发布时间：2017 年 12 月 18 日

地址：<http://bbs.yingjiesheng.com/thread-2138434-1-1.html>

前言：楼主虽然收到了工行的体检，但是因为身体原因挂了，现在已经在康复中啦，所以休息的时候写下农行面经，第一批签约没有收到，希望可以收到第二批签约通知！

因为农行的面试是第三方办的嘛，但是流程四大行都差不多的，先是进去交材料，我不知道怎么自己打印的招聘表没有农行的 logo，但是签到处的小哥说没太大问题也就让我进去了，进去之后就等叫号，就是一排一叫，农行的面试怎么说挺有自己的特色的吧。一进去看到的就是农行绿，然后就是抽号码，拿胸贴贴好，不知道怎么回事我每次面试抽到的都是一号，然后就是进去先群面，面试官毫无笑容，不过楼主也知道套路所以没什么很大的波澜，先是每个人说下自己的学校，生源地什么的，然后看题目，我们那一批拿到的都是怎么提高网点服务质量，五六个任务，先每个人选一个然后说下为什么选这个和大致的执行计划，有个小姐姐计时的，超过一分钟就打断，然后就开始讨论二十分钟大概，我们组怎么说一开始就没选出 leader 和 timer 这样的，其实不太好，我想一开始说下的，但是大家貌似都讨论得很热烈的样子，所以插不上话，而且有几个同学也没说话，最后竟然是我当 leader，因为时间关系所以只能硬着头皮上了，总结都没总结完，说的也磕磕巴巴的，最后让我们选表现最好的，最差的，给女生和男生分别排个序，怎么说就是平常的面试套路吧，看看面经都有，然后单面貌似面试官急着下班，对我们也没兴趣，就是自我介绍，然后每个人问一到两个问题吧，问了我未来职业规划和有没有参加过其他银行的面试，然后出来之后每个人发了个红包，我居然还以为是钱，太天真，是个书签而已，最后想和大家说下啊，身体还是革命的本钱的啊，祝大家都能拿到自己想要的 offer

3.17 农行上分 2017 校招面试经验

本文原发于应届生 BBS，发布时间：2016 年 12 月 16 日

地址：<http://bbs.yingjiesheng.com/thread-2086058-1-1.html>

农行上分 2017 校招面试经验

写下这些的时候已是 2016-12-16，农行第一批体检通知发放的日子，心心念念了好多天，然而并没有自己的名字，心情还是有些失落，期待一周后的二批通知！

农行是最近面试最走心的一个，也是四大行中唯一一个过了笔试的银行。楼主是理工科背景，四大行笔试纯属裸考，所以很珍视农行的面试机会。言归正传，讲讲自己农行上分的面试经历。

面试时间：2016-12-06 pm12: 30

地点：天城大酒店 8 楼

过程：提前 15min 到达，先查看证件，签到，然后被带到等候区，参加面试的人很多，据说当天有几百人，秩序很好。签到之后，10 人一组准备群面。进场之前，随机抽号，不能透漏个人信息，在登记表上不能写个人家庭背景之类的，同时上交手机。每个人发一个胸贴，有自己的编号。准备就绪，进场。群面有三个面试官，同时有录像，整个过程感觉很公正透明。讨论之前，面试官会讲解整个面试的流程，及注意事项，这个过程要认真听。话说我们那组 10 个人全是女生，但整体还算和谐。案例是关于购置一批代表中国文化的礼物送给国外来参观的旅游团。有经费限制，10 个产品，每人负责推荐一个，如果自己的礼物被团队采纳会有加分。先是每个人一分钟阐述自己的观点，然后自由讨论。由于是一号，楼主一开始就亮明了自己的思路，并建议团队按什么样的框架来讨

论，随后大家都赞同，最终大家在规定时间内拿出了方案，并做了陈述，从面试官的反应来看还是比较满意的。讨论结束，面试官会针对个人表现，问一些具体的问题。个人觉得面试过程不要互掐，讨论最好有个框架思路，比较高效，否则时间可能来不及，毕竟人多。群面大概就是这些。

群面过后会被带到其他楼层，参加 3V3 的面试，半结构化面试，先是 1min 自我介绍，然后根据简历问一些常规问题。每个人大概就问 2-3 个问题，时间很短。问道有用农行的信用卡吗，以及为什么选择农行，专业不相关怎么看，整体来看比较常规化。面试官也很和蔼，氛围不错。

今年面试结束的时候，在出口的地方有拍照，可立取的。楼主和小伙伴拍了一张合照，又单独拍了一张，算是与农行的留念与结缘吧，希望能有好的结果。整个面试过程还是很满意的，不管怎么说自己尽力了，虽然现在还没等到通知，但是不到最后一刻绝不死心，现在还没有 Offer 的人伤不起，哈哈，农行收了我吧！

3.18 2017 农行上分 第二批

本文原发于应届生 BBS，发布时间：2016 年 12 月 23 日

地址：<http://bbs.yingjiesheng.com/thread-2087525-1-1.html>

下午 4 点收到农行第二批体检通知了，等的心都快碎了。打电话过去，说不是差额体检，只要体检通过就安排签约。迫不及待把消息告诉了家人，只求体检一切顺利。楼主外地草根，本科外省小二本，研究生另外省 985，金融专业。全因男朋友在大上海工作，并且很忙，所以希望楼主过来找一相对清闲工作，所以楼主毫不犹豫过来了。从 10 月份找工作到现在，一直无着落，面了多家银行被拒，多家银行连网申都没通过。农行感觉最好，因为当时面试，工作人员交代不让说家庭背景，楼主真心感觉被尊重了一回。可是上星期还是没收到体检通知，以为就这么被刷了，还好，终于结局是好的。

说下一路过来的体会。首先楼主银行笔试什么的都没有刻意准备过，买了一堆资料基本都浪费了。但是在网上找了一些公务员考题，把每个类型的题基本都做了一遍。个人觉得农行的笔试不难通过。面试是一面二面安排在同一天，有效率。一面群面，个人还是觉得要多发言，适当强势一点。群面这种东西真的是要多体验，慢慢就有感觉了。想当初 9 月面某大型民企时是被大家嫌弃不愿合作的对象。现在面试已经被同学们选为最愿意共事的。农行本科和研究生是安排在一起的，可能很多本科学弟学妹没有经验，所以要有信心带领他们把问题解决掉。二面是结构化面试，三个老师，三个学生。首先自我介绍，然后根据基本资料或者实习经历简单问一些相关的问题。每个人差不多 3-4 个问题，十多分钟就结束了。后面就是体检签约啦。祝一切顺利！

3.19 2017 上分面经，攒人品!!!

本文原发于应届生 BBS，发布时间：2016 年 12 月 12 日

地址：<http://bbs.yingjiesheng.com/thread-2084927-1-1.html>

在经历过笔试裸考之后以为面试毫无希望的情况下，居然收到了农行面试通知。

楼主一个地方大学 211 毕业，学的是比较冷门的文科专业。

面试在 12.4 号，在天城大酒店，地方很好找，日月光出来之后就看到了。

楼主是下午一点半的面试，12 点多到的时候已经有不少人了。到会议室等待了一会儿，期间做了一个问卷调查，就去抽号码、收手机等待面试了。

第一面是无领导，三个主考官，流程都大同小异，我们小组讨论得还算比较成功。大部分都发言比较积极，最后考官就请同学互相评价。而且考官也给表现没有那么突出的伙伴一个解释的机会，让人觉得很人性。

无领导结束之后就是半结构，3v1，刚进去就有一个男性考官说一些注意事项，不能提及姓名背景等等，然后就是自我介绍，三个考官轮流问一些比较正常的问题。

值得一提的是，这次面试的过程中，无论是三个考官还是工作人员都特别 nice，尤其半结构是的一位男性和两位女性考官，真的是笑容如春风般温暖，这一点值得给农行点赞。

面试结束以后就是去拿手机然后合影留念，就结束了。

楼主学的是一个很冷门的文科专业，没有一点银行常识，算是思维比较活跃，但是这次面试算是楼主这辈子第一次发言这么主动了。希望有个好结果。

好了，碎碎念到此结束，希望能够人品爆发。

3.20 2016.12.06 农行上分面试经验

本文原发于应届生 BBS，发布时间：2016 年 12 月 6 日

地址：<http://bbs.yingjiesheng.com/thread-2083280-1-1.html>

楼主报的是城区支行，面试地点都在天诚大酒店，到了没等两分钟就排队抽签了，抽的是群面的编号，抽完后手机上交。

群面 10 人一组，形式是角色扮演，每人分别发言 1 分钟之后小组讨论（HR 在计时，1min 没说完会被打断...），最终达成一致观点，选出一人汇报，并在 A3 的大白纸上写出结论。

之后面试官会问大家问题，因为我们组的题目是推荐礼品给来华交流的留学生，选项有 10 个礼品，开始前抽签决定谁推荐什么，推荐的产品最终没被采纳的同学会被扣分。面试官问了没被采纳的同学，怎么理解这个被扣分，认不认可；问了产品被采纳的同学在观点形成中的贡献率有多少。

群面之后是单面，三对三，lz 这组可能是面试官没什么兴趣，让我们自我介绍完之后让我们分别用三个词说一下自己的优点和缺点，然后就没有了。。没。。有。。了。。。。就结束了。。。。。。

出来的时候问了下外面的工作人员说一个周以后会通知。

总结一下，印象比较深的是整个面试过程不让说自己的名字和家庭信息，面试开始之前面试题是密封好的，也就是每组的题应该都是不一样的。lz 不是强势的人，群面时推荐的礼品没被采纳，而且单面也完全没有任何机会表现。。。感觉群面可能是主要的依据吧，所以最好尽可能给自己争取到机会，积极一些，一定要敢于争取啊。。。目测跪了。。给后人一点经验吧~~

3.21 农行上分一面及二面

本文原发于应届生 BBS，发布时间：2016 年 12 月 6 日

地址：<http://bbs.yingjiesheng.com/thread-2083297-1-1.html>

楼主下午一点到面试地点，拿完号码牌之后去等待面试，挺快的。

一面，群面，我们小组的题目是 20 名奥地利留学生要回国了，给 22000 元采购具有中国特色的礼物，一共十种。每人抽签选择一种礼物，作为这个礼物的推荐者，最终没有被小组方案采纳的礼物的推荐者会被扣分。

思路，平均下来每人 1100 元左右的礼物。从实用性美观性代表性方面考虑。

过程，阅读五分钟，每人一分钟陈述自己方案，楼主悲催的一号没陈述完就被打断了

之后好像是 18 分钟讨论，我们选择了苏州刺绣，景泰蓝，脸谱，唐诗三百，书法，熊猫玩偶，还有一个忘记了一共七种。

二面，比较常规，自我介绍，对岗位的理解，为了加入农行做了哪些准备。

楼主上海小本外地生源，生存不易，很多银行面了二面然后就没消息了，但愿农行可以给个机会。

祝大家都能拿到满意的 offer。

3.22 2017 校招农行上分

本文原发于应届生 BBS，发布时间：2016 年 12 月 11 日

地址：<http://bbs.yingjiesheng.com/thread-2084509-1-1.html>

第一次发帖，赶在 2017 的校招末班车，虽然没有心仪 offer，但是刷了无数应届生前辈的帖子，受益良多，也希望可以把自己的经验分享给大家。

楼主小硕，很希望加入银行工作。参加了几个银行的招聘，主要流程都是一样的，网申—笔试—面试，笔试各大银行每年卷子各有侧重，总的知识框架不变，所以笔试下来，楼主总结一句话，做个有心人，才能厚积薄发，这点也是楼主觉得自己需要多加改正的。

面试，大多是先无领导小组讨论，而后结构化或半结构化。农行上分的面试，无领导小组不淘汰候选人，所有人都会参加两轮面试，所以楼主猜想，最后可能会加上所有分数进行排名、选择候选人。。楼主是 12 月 6 日参加的面试，第一轮**无领导小组**是 10 候选人 v3 面试官，题目是推荐纪念礼品，10 个组员每人抽一个先，准备 3 分钟后逐一进行 1 分钟陈述，最后小组讨论出一个最终礼品采购方案；第二轮**半结构化面试**是 3 候选人 v3 面试官，逐一做自我介绍，然后面试官提问些问题，回答顺序随意，有想法即可说出。楼主觉得，这一轮面试是面试官根据实际情况进行灵活提问的，可以是简历的、可以是关于行业前景的、抑或是和最近政策相关的，所以楼主依旧觉得平时积累很重要，要做有心人，多思考多总结。楼主脑瓜不灵，每天睡醒都会觉得自己回答的很糟糕，如果再给我一次机会我会。。（楼主倒吸一口气，但还是特别希望农行能收了楼主，楼主真心很想进农行学习和工作，跪求农行 offer!!）

秋招即将过去，随着时间的推移，自己也有很多收获，希望自己接下来可以踏踏实实做好事情，夯实基础，离理想中的自己近一些。也祝愿奔跑在求职路上的小伙伴们得偿所愿，加油！

3.23 农行上分析福贴，攒 rp

本文原发于应届生 BBS，发布时间：2016 年 12 月 9 日

地址：<http://bbs.yingjiesheng.com/thread-2084148-1-1.html>

楼主是 12 月 6 号去面试的，传说应届生是个神奇的网站，希望可以带来好运啦！

楼主是当天下午三点半的面试，我大概两点半就到了，等了一会就先进行一面了。

下午女生较多，楼主是男生，感觉略有压力。

一面无领导，我们组的题目是大学扩招计划如何分配到各学院，我觉得我们组配合还挺好，最后也有个很好的结果，个人的话，我觉得我参与次数还算不少，讨论刚开始发言较多，讨论结束后，面试官会问每一个组员与讨论相关的问题，比如觉得某队员表现如何。

接下来就是二面了，三对三，主考官都非常和蔼，非常有亲和力，问了一些与简历及经历有关的问题，自我介绍不允许透露个人信息，姓名及背景，这点挺好的。

希望大家都能有好结果呀，希望自己可以拿到 offer 呀！

3.24 上分面试！攒 RP 换 offer

本文原发于应届生 BBS，发布时间：2016 年 12 月 4 日

地址：<http://bbs.yingjiesheng.com/thread-2082575-1-1.html>

攒 RP 换 offer!!!

今天下午 3 点多的上分面试，到的时候大厅里已经等了很多，之后楼主等等整个一个多小时才被叫到去交资料，之后再是漫长的等待，之后终于开始群面了，群面是每组 10 个人，我们小组进行的是方案设计，还要分配角色。说实话，这个楼主非常不擅长，不知道那个角色分配到底是干什么的，然后小组内部也出现了矛盾，有两个人同时抢着要当领导者。说实话，感觉大家都蛮厉害的，纷纷变着法子找各种借口想当计时者，记录员，还有一个人一开始就说自己想当总结陈词的人。。。说实话，真的很不喜欢这样的人。。。群面每个人看 5 分钟的材料，然后小组讨论 25 分钟，要求最后给出统一的解决方案，并最后写在一张 A3 的纸上，最后 5 分钟小组展示，不是推举一个人总结陈词，而是每个人都可以发言。在小组讨论过程中，楼主觉得自己所在小组不是很和谐，总是有人提出反对意见，然后感觉领导者思路也不是很清楚，总之比较乱。最后发言完毕之后，面试让大家纷纷评价自己右手这位同学的优缺点。。。

之后群面就结束了，再等待半个小时之后就是单面，1 对 3，主要就是聊聊为什么选择农行什么的。值得一提的是，今年的农行面试都是双盲的形式，就是你不能说出自己的名字，家庭背景和户籍什么的。。。好奇特

今天总体来说，楼主觉得自己群面发挥的不是很好吧，总是插不上话，同组有一位男生全程好像都没说话，感觉大家都很强势。。。

好了，写了这些就是为了攒 RP，造福之后面试的人。楼主明天去中行体检，希望自己一切顺利，顺利拿到

offer!!! 

3.25 2016 年中国农业银行上海分行面试经历

本文原发于应届生 BBS，发布时间：2015 年 12 月 11 日

地址：<http://bbs.yingjiesheng.com/thread-2020220-1-1.html>

刚参加完中国农业银行上海分行面试，来说一下具体的流程吧。首先自我介绍一下，女，非 985, 211 小硕一枚，理工科专业。其他省份的面试我不太清楚，上海分行今年一面不刷人，直接一面完了之后又接着二面。一面的是 12 月六号，在世纪大道旁边的一个酒店，忘了叫啥名字了，我是早上九点半去的，去了之后就开始排队，然后就是抽签，一面是无领导小组面试，十人一组，三个考官，我们组抽到的题目是关于营销的问题，就是说最近微信越来越流行，现在通过微信营销也是必要的，但是又不能进行太直板的营销，然后给出五个方案，第一个是花样二维码，就是常见的二维码，让客户扫一扫，第二个好像是转发送积分，就是类似于我们朋友圈转发会有啥好处，第三个是就是微信红人打广告（可能题目不是这样写的，但是具体意思就是这样，类似于回忆专业小马甲这些网红打广告），第四个就是微信互动营销，具体是说什么大转盘，抽奖啥的，最近移动好像就在弄这个，第五个就是漂流瓶，就是捞漂流瓶，漂流瓶可能有不定期的奖品啥的，就是这五个，具体的排序我也记不清楚了。然后让我们对这五个进行排序，然后每个人一分钟说出自己的排序并说出理由，再讨论 20 分钟，选出一个代表总结讨论。然后我也忘了我的排序了，就感觉我们这组其他专业的人讲的都好好啊，嗯，讨论的时候我也没说什么，估计就成了炮灰把，w 其实我也想发言来着，但是我觉得大家讲的都挺好的，就没发言了，最后考官挑了几个人问了几个问题。然后一面就这样过去了。接下来就是二面了，虽然知道没戏，但是还是去一下把，二面在打浦桥的农行旁边的天诚大酒店，进去也是先检查证件，然后等待，然后抽签，然后就是等待面试，面试先是一分钟的自我介绍，然后考官提问，这里我就不得不吐槽一下这些考官的提问了，前几个问题问的还蛮，后面的问题就让我觉得真是呵呵了，介绍完毕之后，就有一个考官问我说你在这个专业研究的也挺好的什么的，怎么要来我们银行呢，楼主理工科专业，然后我就说我对这一块不太感兴趣了，觉得银行前景蛮好的，然后就开始根据我这个银行前景蛮好的提问了，然后说你觉得银行前景蛮好的，你的职业规划是哥什么样的，然后我就说先是轮岗么，熟悉基础业务。等把银行所有业务熟悉起来，大概三年的样子，然后再根据自己所擅长的和领导的意见再确定基本岗位么，然后让我觉得奇葩的问题就来了，说银行的业务很枯燥，每天就是点钞你不觉得无聊么？然后我就说不会啊，我有这个耐心啊。然后楼主脑残的加了一句，定岗了之后不是所有的岗位都要数钞，然后就立马反驳我了，你还没进来你怎么知道？我说我在中信银行实习过啊，银行应该是有很多岗位都不要点钞把，再说了，这个谁都知道银行不只是仅仅有点钞的人把，点钞的不基本是柜员么，会计岗什么的。不需要点钞的岗位很多啊。真是。然后又问我，如果三年之后还需要你点钞呢，我说我说的三年也不是非要说三年，也只是一个规划，可能多可能少，这个如果不止三年，我是有这个耐心的。然后又问我如果三年之后领导的定岗跟我的意向不一样，我怎么办。

然后就结束了。

很明显我是没戏了，写出来让我小伙伴们看看，也可以参考参考，准备一下。。

3.26 上海分行超琐碎面经（一面十二面）完全流水账(●'-'●)

本文原发于应届生 BBS，发布时间：2015 年 12 月 9 日

地址：<http://bbs.yingjiesheng.com/thread-2019368-1-1.html>

LZ 是个日本回来的小硕，回国半年了还没拿到一个 offer 也是够心塞的了。

这回通过了农行上分的笔试（据说笔试没怎么刷人。。。）就屁颠屁颠从杭州跑上海来了。

我是 6 号下午 12 点半的一面和 8 号上午 10 点的二面，由于两个时间隔比较近，我就直接在上海住了三天。

一面是在通茂大酒店，要坐地铁四号线到浦电路。我 5 号到了上海，在离浦电路 2 站的塘桥找了超便宜的旅馆（离地铁很近哦）两晚才 250 块钱。

6 号，我睡到 10 点多，就出发去面试啦。路上碰到一个也是去面试的 MM，从法国回来的，大家找工作都不容易啊~在保安大叔的指导下。我们顺利来到酒店。值得一说的是其实提早到是没什么用的，因为第一面是无领导小组讨论，签到 12 点半准时开始，我们早到的也只能干等着。

这里有小伙伴纠结了，因为去年是先半结构再无领导，今年刚好反过来。其实这个看通知就知道了，这回农行的面试通知上，大家的四份个人信息表是二面的时候才提交的，所以二面才是 3 对一的面试方式。不知道到了 2016 年形式会不会有所改变。。

回到一面上，这回一面是包给专业公司的，所以小组讨论的问题参考之前的面经感觉难了不少，一个小组 10 个人，给你 3 分钟阅读时间，然后各自陈述一分钟。我们小组一开始没人说话，我就硬着头皮上了，因为很紧张，声音都在发抖，而且怕超时，很快就结束了。接下来我就基本充当布景板了，偶尔插一句之类的，因为我们小组有好几个攻击性都太强了，虽然我不认同他们的观点，但为了时间考虑还是沉默了。最后面试官问了其中一个女生，要她打分，并要她选择 leader 是谁。因为我是第一个发言，面试官也问我，让我给自己打分，我这种低调的孩子给我一开始的表现打了 6 分，综合打了 7 分。。

一面讨论的问题是介绍了四种信用卡，妈妈卡，环球卡，车卡（高速支付等）还有一个我忘了（我这记性），要我们在这里面至少选两种讨论，还要有营销策略，适合人群等，20 分钟的讨论时间所以很紧张。。不过也幸亏了那几个 aggressive 的同学，总算合时的完成。。

面完还不到 2 点，但我就宅在小破旅馆靠外卖度过了整个下午(●'-'●)

7 号，我 12 点就到了预约好的天诚大酒店（就是面试那个酒店，农行自己的），但我去的太早，房间还没准备好(-_-)b。于是我寄存了行李，坐上地铁去了城隍庙(●'-'●)。晚上回到天诚发现了一件灰常悲催的事：房间木有 wifi!!!! 重要的事说三遍：木有 wifi，木有 wifi，木有 wifi。。。它只提供网线木有无线，我整个被雷击啊。。

题外话，这个月才 8 号，我就已经把手机 2G 流量花光了，so...没办法，我只能去买了一个便捷式路由器，真的很好用哦，特别是只有网线的酒店，小伙伴可以自己淘宝搜一个。。。

因为我住在这个酒店，所以第二天我时间非常充裕的去了要面试的 8 楼，这次提早到有好处，早到早签到，负责检查证件的姐姐很细心的检查每一项。我偷瞄了我旁边女生的个人情况表，发现她奖项栏都写满了

等了没一会儿就到我了，一进去就是 1 分钟自我介绍。然后问了一下我的日语水平。接下来我找抽的问题来了：你到目前为止有 offer 吗？我非常实 (sha) 诚 (bi) 地回答：建行的笔试被刷了，一家证券通过笔试正在等面试，另一家证券笔试也被刷了。。。回答完我自己都愣了，我鬼上身啊!!!!!!! 求主啊要我时光倒流吧，我哭晕在厕所。。。

接着她又问我认为 p to p 对银行有什么冲击，神马？p to p？我小声地问是“个人对个人吗？然后就说银行有个信任感在，所以大额的资金的借贷没什么影响，但小额的话因为个人的审查比较不严，所以会有影响。。你们不要看我在这里很 balabala，当时是磕磕巴巴的。。。

然后他们就说可以了，面试结束。我还傻傻的问：啊，结束了？确认后“愉快”地走了。。。

我三天的上海之旅就结束了。感觉要被炮灰了的面试经验啊，小伙伴们记得我惨 (bai) 痛 (chi) 的教训，要以史为鉴啊!!!!

发个面经攒人品，你们说我能过吗（咬小手帕 ing~）さようなら

PS:在上海去火车站的地铁，我收到了建行浙江分行的面试通知！你们说我还能再背一点吗，我的人生就是悲剧啊~~~~（不要拦我，不要拦我，不要拦我~）

3.27 2016 应届上分 笔试、一面、二面 d 按时

本文原发于应届生 BBS，发布时间：2015 年 12 月 10 日

地址：<http://bbs.yingjiesheng.com/thread-2019915-1-1.html>

一直看帖子都没发过，今天来贡献依法，献丑啦。农行的笔试今年时政、行测和英语挺多的，今后的考生要注意这三部分哦。总之不难啦~

楼主一面是 12.7，在通茂大酒店。上海入冬啦，外面冷风那个吹啊。所以楼主带衣服过去换的。好在酒店大空调足，楼主穿着 rose 也能自信的行走。

一面的形式是无领导，3mins 看题+每人 1min 陈述+25mins 讨论+3mins 总结发言。讨论的题目是在巨多选项中选几个银行应该针对柜员服务改进的措施。满满一页 A4，看得我

这里提醒大家，个人陈述，如果没有看完不要张口就说，也不要最后说（因为后面无话可说），还有注意时间。楼主没有说完就被打断了，悲从心底来

还有楼主最后竟然被推选 3mins 总结，楼主之前无领导担任的都是提意见者。这。。。。好吧，总之最后完成了最后，面试官提问。问楼主谁表现得最好，谁最不好。得罪人么不是

一面结束了，紧接着楼主也没多想。因为上海一面、二面大家都有机会。鼓足勇气再战！

楼主二面是 12.10 下午 2 点天诚大酒店

悲剧的一天，表格上贴的 1 寸照竟然没带。楼主想死的心都有了，出门时候还把存照片的 U 盘放家里。当时都要吓出屎来了。好在问楼下保安大叔有没有柯达，最终把照片打印了出来

面试 3V1 单面，先自我介绍。后面问了楼主 5 个问题。1.之前的实习中遇到的问题及如何解决的 2.农行信用卡和别的银行的比较有什么好的地方 3.如果进了，非金融专业会做什么努力 4.未来的职业规划 5.高中哪个学校。其实楼主也不明白为何要问高中学校来着 总之，是个氛围还不错的随便聊聊。后面二面的亲们别担心

接下来等 offer。。。。。。希望大农行收了群主 也祝看楼主这篇文章的亲们顺利得到我大农的 offer

3.28 上分 2014.12.05 农行一面回忆&2014.12.10 农行二面经验，攒个 RP 吧！~

本文原发于应届生 BBS，发布时间：2014 年 12 月 10 日

地址：<http://bbs.yingjiesheng.com/thread-1931650-1-1.html>

第一次发帖来着，之前潜水看了好多帖子，今天自己也来发一个，攒点 RP，也给后面面试的同学们一点参考
楼主之前也有银行面试，但是因为这样那样的原因翘掉了。。。所以农行是楼主第一个面试

首先是 12 月 5 号的一面，打浦桥天诚大酒店，貌似是农行的老地方
地铁站 2 号口出，走一点路就到了，不是很远。

楼主家住的比较远，提早出发的，到地方 8:00 左右，8:30 签到

8L 电梯出来有一块白板，上面有分组，当时楼主以为今年是和论坛里写的一样 5V3 面
还特地研究了好久小组成员，想说了解一下竞争对手，看到有研究生的时候

楼主的心不可避免的颤了一下。。。好多学校学历什么的都比楼主好。。。

接下来就是资料检查之类的，楼主新的 6 级证没拿到，所以他们以旧的分数的。。。

提醒其他面试者，证书没有，网上的成绩单什么的也可以用的，别像楼主一样空手去了。。。

之后就等着叫号，楼主去的早，被叫到的也很早，刚交完资料，坐下没一会就被叫到了

所以同学们还是早一点去吧，否则等候时间会比较长

被叫到之后下到 6L 另一个等候室等待，没多久就被叫到面试室外面了

(PS: 等待的过程真心煎熬，虽然面试的时候还好)

轮到楼主面试了，进去是三个面试官，一个负责记录，两个负责问问题

一面主要是针对简历提问，楼主被问到对于柜员工作有什么了解，觉得能在柜面上做多久，还有期望的职业发展，这些论坛里都有提到，比较常见的，大家可以准备一下

然后楼主没有实习经历，校内工作比较多，被炮轰了。。。狠狠的当着楼主的面嫌弃了一下。。。

之后是另外一个人问专业问题，他说你成绩不错，我来考考你。。。

面试官：请问货币乘数是什么

楼主：。。。

面试官：那么货币创造理论呢

楼主：。。。

专业知识完全没准备，回来翻了一下帖子，发现有人提到过这个问题，他们貌似问的都是这个。。。楼主失误了。。。

然后他们就打发楼主走了。。。

本来以为没有二面了，结果来了通知，听同学说，农行一面没刷人。。。

12 月 10 日，今天的炮灰二面

还是和先前一样的资料审查和分组，被叫到的时候，发现同一组里有认识的同学
楼主还开心了下，结果后面还要抽签分组，也就是说，**顺序是完全随机的**。。。

面试形式是**无领导小组讨论**

8人一组，进去是3个面试馆，其中一个记录

不得不说今天有个胖胖的男面试官脸很臭。。。从头到尾几乎没记过分，貌似一直在听。。。

说下题目吧，银行因为技术故障不能为客户办理业务，技术部反应需至少20分钟修复，客户认为你服务不到位，**执意投诉你。该银行规定，不管原因，只要被投诉就要扣钱，如果你是柜员，你怎么办**

题目不难，但是其实也没什么可讲的，看个人临场发挥吧，楼主这场有两个女生很会讲，一开始就先后讲了观点
这里楼主给点建议，如果你觉得自己对题目没有什么深刻看法的话，就抢先回答吧

因为到后面是真的没什么可讲的了

而且你会发现可能没有其他人思考的全面（楼主就是。。。）

然后如果你想要最后总结的话，就要记下来其他组员的观点（可以写在纸上）

今天楼主旁边的姑娘就是，别人一边在讲，她一边在总结记录。。。

不得不说的是，小姑娘掌控了整场讨论。。。我们都是follow她的节奏来的。。。

最后楼主就给她排了下发言顺序，总体没讲多少话。。。

而且小姑娘情商比较高，我听同学说他们组有个姑娘，结束讨论就直接说，那我来总结吧

我们组的这个，先问了下有没有人想要总结，然后大家都决定让她总结，她才开始发言，而且她归纳的很好。。。记了一大笔流水账。。。

总体来说，这是两次炮灰面试，楼主听天由命了

3.29 12.6 上分一面+12.10 上分二面面经【超详细】

本文原发于应届生BBS，发布时间：2014年12月10日

地址：<http://bbs.yingjiesheng.com/thread-1931790-1-1.html>

据说这是个神奇的网站，写面经的人都会RP大爆发，拿到offer的！LZ也跪求RP，最近被虐得不轻。。。而且LZ也是经常受教于论坛上前辈的笔经面经，这次就把自己的面经分享给之后的人吧~~

言归正传~

一面：LZ是6号上午10点场次的，9号线打浦桥下来，2号口出来向左看，看到一个很大块很红火的海底捞招牌就是天诚大酒店啦（据说这酒店也是农行所有~）。

坐电梯到8楼之后，会看到一块板上贴了所有人的名字+组别，名字是按拼音顺序排的，很好找。找到自己的组别后就进入候场室，找到自己的组别排队去签到组那里审核材料。

LZ建议大家把复印件材料按照站内信上面说的材料顺序排好，原件也是，这样审核材料就快很多，不会太手忙脚乱。而且，任何你也在《应聘表》写上的荣誉+证书，最好都有原件，譬如说：你在材料中写了上学期获得了奖学金，但是你又没有拿到奖状，那么他们对于这个是不认的；再比如说你写了过了英语六级，但是你解释证书原件找不到了。。那你最好提供网上的成绩单或者补办的成绩证明的，不然也是不认的。。。好吧罗嗦了--

审核完材料你会拿着剩余的3份《应聘表》（还有一份被签到组收走啦~）上面写着你的组号+序号，如"D13""E29"

之类的，然后你就可以去候场等叫号了。。
LZ 等了一个多小时啊。。等得又心焦又饿。。

被叫到号的会被带到相应的面试室门口候着，凳子上有一张说明书，就是自我介绍不能透露姓名和家庭背景之类的。

终于轮到 LZ 去面了，一进去 3 位面试官很严肃地坐在那里，LZ 心里一咯噔，这难道是传说中的压力面？不管怎样还是要面带微笑（表情可能有点僵硬=）首先一分钟自我介绍，挑重点讲了之后，被问了你在柜面兼职的时候有什么最难忘的事？事情很多啊。。最难忘的事情真心没有准备。。就随便扯了点深刻的印象。。平常有什么业余爱好？爱做志愿者 balabala 为什么会想到去做志愿者？（心里默默地讲因为喜欢。。）当然这种理由肯定站不住脚的，就又讲了点冠冕堂皇的话。。扯完就说面试就到这里。。感觉全程也就 5-6min，好快。。Lz 前面有几个面了好久的啊，不过也有几个被刁难了，问了比较专业的问题，像什么关于马云的成功看法，汗。。幸亏 LZ 没碰到，不然就炮灰了。。

二面：本来很开心周六 1 面周一就收到二面。。后来才后知后觉一面基本上没刷人吧==
LZ 是 8 点半第一场啊，早上 6 点不到就起了，天还没亮就要从大松江出发。。不过，为了我的大农行，拼了！

二面的大致顺序和一面是一样的，不同的就是除了签到的时候知道你是第几组第几个之外，被叫到号出去之后还要重新抽签你是第几个面试场所，就是要重新组成一个 8 人小队去二面。

二面还是无领导，3min 读题+每人 2min 观点阐述（不用按照顺序来）+25min 自由讨论+2-3 分钟代表发言。
可能因为第一场的关系 LZ 的题目比较简单关于初入职场年轻人需要的素质有 balabalabala 一大堆，挑 3 个最重要和 3 个最不重要的为什么。

因为题目是在很简单，只用了 15min 就很快讨论完成了，期间还一度差点冷场。。为了不冷场免得尴尬，LZ 感觉和另外两个女生主导了整场面试啊。。虽然还有一位是代表要发言讲了点话。。其他四位同学感觉真的讲的不多=

LZ 会不会因为发言次数太多被嫌弃啊= 还记得哪里看到农行喜欢招不怎么讲话的人。。狂汗。。（请原谅我草木皆兵，实在是最近压力太大，手边到现在都没有 offer 的人很敏感的！）

回到话题。。在我们发言代表试讲了 2 次之后，感觉讨论得差不多了但时间还多一点点就申请提前结束了。。在发言代表总结完之后，面试官提了一句还有谁要补充？之后就愉快的结束啦，别忘记拿好自己的席卡牌子再出门~

总之，二次面下来，我觉得大农行组织得特别有序，空调也打得很足！印象分超好的，求大农行收了我吧。。

最后，祝大家都收到心怡的 offer！2014 年能画上完美的句号！

3.30 2014.12.11 农行上分二面 求好运~

本文原发于应届生 BBS，发布时间：2014 年 12 月 11 日

地址：<http://bbs.yingjiesheng.com/thread-1932430-1-1.html>

今天特别凄惨的各种不顺，物质精神多重打击就不赘述了，发个面经攒人品吧...

下午继续来到天诚酒店八楼，在门口看到贴的签到表，一个下午三百左右，三天又是小两千.....好吧，但是暖气还

是很足，农行工作人员也比较 nice 啦~签到后去抽签，抽到一个字母的同学按字母后面的数字顺序成为一组，一般八个人。面试还是在楼下，等待时会先看到面试具体要求。进入会场，八个同学坐一排，对面四个面试官，面试官比较 nice。先是三分钟看题，然后每人两分钟阐述观点，不按顺序。随后是二十还是二十五分钟的集体讨论，最后选定一个代表三分钟总结。我们组抽到的题目大概是在淘宝双十一为代表的网络购物如此红火的情况下，网络购物是否终将取代传统购物模式。我们组从优缺点角度考虑，认为网络购物虽然有价钱低廉，选择广，对卖家来说成本低等优点，但是存在网络普及率低(硬件不足，知识技能限制),支付手段安全性有待提高企业，售后服务有待提高，时效性不够，体验性不足，丧失休闲娱乐效果等缺点。但总的来说两者有一定差异性，将共生共荣，随着技术提高，生活方式改变两者差异也会缩小，但网络购物模式还是不能取代传统购物模式。好啦，大概就记得这么多了，毕竟我今天糊涂到回去地铁都坐反了…啊，祝小伙伴们都好运~我也攒个人品~加油~

3.31 上分 12.11 下午面经~

本文原发于应届生 BBS，发布时间：2014 年 12 月 11 日

地址：<http://bbs.yingjiesheng.com/thread-1932584-1-1.html>

上海分行的二面地点和一面相同，各种签到程序也相同，在此不赘述了。农行的二面形式是无领导小组，昨天在论坛上看到面过的同学说了，并且说题目不难。但问题是这是 lz 第一次参加无领导小组，根本毫无经验，之前有别的公司给过我参加无领导的机会，但是由于公司我不喜欢，所以没去面。唉，非常后悔之前没有去多面几场，积累积累经验。这里提醒以后参加银行面试的同学，一定要实战几场，有个基本的了解啊!!!

二面的题目并不难，是公司要招聘三个销售人员，从刘备、宋江、诸葛亮、武则天等等历史人物中选择。组里的小伙伴有至少有三个比较强势，抢话比较厉害，lz 除了个人陈述，总共也没说几句面试官感觉面了那么多场，也比较疲倦了。最后其中一位比较强势又口才不错的同学做了总结。

总之，不管最后结果如何，还是很感谢农行给了我这个专业不沾边的人笔试面试的机会，内心还留着一线小小的希望，希望农行的体检通知会意外的到来……最后，祝自己和大家都有好运气，都能获得自己想要的结果。

3.32 2015 校园招聘上分面经

本文原发于应届生 BBS，发布时间：2014 年 12 月 12 日

地址：<http://bbs.yingjiesheng.com/thread-1932975-1-1.html>

农行上海分行，简历筛选、笔试之后，农行上分先进行了单面，结构就是 3VS1，面试官会根据个人自我介绍（一分钟）和个人简历进行提问，问题也基本上是常规问题，比如为什么选择加入农行，专业不相符为什么选择银行，目前最自豪的一件事，基层岗位要求适应枯燥工作、动手强，高学历怎样看待基层工作，谈谈对将来从事工作的认识，介绍一下自己的优势、自己的缺点等等，一面过后一周内通知二面，二面的形式为无领导小组讨论，组队方式极为随机，根据签到顺序（组别+序号，一组 1 号）进行抽签（乒乓球），决定八人小组（字母+序号），然后到相应的面试教室外后场，候场时小组可以简单交流，大家相互了解一下，明确一下共同目标，可以先定下 Time controller。面试时会依据小到大的顺序依次入座，会有 4 名面试官，中间的一位讲解规则，3 分钟审题，每人两分钟阐述，25 分钟讨论达成一致意见，3 分钟代表阐述最终结果，两分钟个人观点阐述好多同学都用不完，可以按照给的题目分几个层次或者模块，条理性的展开论述，注意措辞，25 分钟讨论最好让大家都参与其中，小组有强势成员时可以有适当提醒，让没有机会表达观点的同学参与其中，毕竟我们应聘的服务行业，过于强势可能会适得其反。关于无领导小组讨论的题目，每组应该都不一样，有些经典的无领导小组题目，也有一些和银行服

务、银行业务、银行网点改革等相关的讨论题目，主要还是平常多练习，多思考吧。

第一次写面经，也算应聘农行的一个个人小结和反思，希望同学们都能找到最合适自己的工作，求职不易，且求且珍惜，best wishes~

3.33 2014.12.11 农行上分二面，有缘自会再见

本文原发于应届生 BBS，发布时间：2014 年 12 月 12 日

地址：<http://bbs.yingjiesheng.com/thread-1932801-1-1.html>

在我最无助和迷茫的时候，农行上分给了我希望，我必全力以赴。二面通知楼主签到的时间是 11 号早上 10 点，所以不能像上次那样当天从南京赶过去，于是 10 号就来上海啦~和多年不见的好友相聚，满满的幸福~11 号上午闸北那边部分地区停电，住的宾馆也停了，非常心酸地啃了一个冷包子和有点温的奶茶，就风风火火往目的地赶。一号线转八号线，再转九号线，体验了上海的地铁早高峰，从此再也不会嫌弃南京的地铁挤了吧，嘿嘿~居然半个小时就到达天诚大酒店啦，所以又提前到喽~签到的时候，注意到大黑板上的名单，今天是 $12*25=300$ 人，后来小伙伴说，这不是今天的人哦，只是上午场的人，所以估计一天应该要面 500 人左右吧！楼主签到的组别是 4 组。漂亮的 hr 姐姐很仔细很认真，检查了证件原件，问我为什么学生证上没有专业呀？楼主也不知道我们学校学生证怎么没有设计专业栏的。。这个应该没什么问题吧。。

因为上一次是单面，我觉着这次肯定逃不掉群面了，果然猜中了，8 人无领导，楼主最怕的面试方式之一（其实辩论的话更可怕）。。楼主遇到了一面时候的小伙伴，很幸运很有缘，她和我都是在南京上学，还都投了浦东支行，然后抽签居然又在 A 组。。面完我们互加了微信，希望以后也能一起工作，还是很相信缘分这东西的，比如和上海和农行的缘分，嘿嘿。可是没有遇见那个上次为我指路的卖花阿姨，所以没买到她家的花，有些遗憾。希望能在上海工作，那么就有机会照顾她的生意啦~楼主相信有缘的人自会再见面~

农行总是效率很高，不需要等待很久，就去面了。每个人拿着属于自己的号码摆牌，到时候放在桌上，以便面试官打分。虽说楼主害怕无领导，但是并不紧张和害怕。我坐在中间，正好 4 位面试官对面，有点压力，开始和结尾，楼主深深记得和面试眼神交流过，应该有微笑吧。。

题目不是排序题，大概是如今网络金融诈骗盛行，有人认为从银行角度出发，60 岁以上的老人不适合使用网络银行等电子产品，容易被骗，巴拉巴拉。试从银行角度，讨论如何能有效管理老年人使用网络金融的问题。楼主真心做不了隐形 leader，手表还忘在包里，也当不了 timer，只能当不起眼的建议者了。

小组里面的大牛还是很多的，一个男生勇敢地打破小组沉默，第一个发表个人观点，并且条理很清楚。还有一位女生气场很强但又不失亲和力，最后她毫无疑问被大家推荐为总结者，让人深深折服。其他几位也都积极发言，试图表达自己的观点。但是我旁边一个女生，可能是第一次面无领导的缘故吧，全场好像只自我陈述的时候说过话，后来一直沉默，我觉得这样也不好，可能她太紧张了。楼主表现一般，感觉有时候想插上去说，却挤不进，可能显得急切想表达却又无法融入的感觉。只记得自己提出的线上线下这个名词被采纳作为两个方面讨论。其他就没有太可圈可点的了！还有最后那位女生总结完，面试官问，大家有什么想补充的嘛？居然有三个同学真补充说了，这样好嘛？楼主个人觉得是画蛇添足，这是在否定我们推选出来的总结者吗？还是我们讨论的不够完善，最后意见不统一呢？楼主没有抢着去补充，我觉得那个女生总结完了，我们整个讨论就是一个完美的 ending 啦~好吧，又或者楼主又失去了表现自己的机会。

最后面试官让大家出去，各自把椅子推齐后，旁边那个妹子的椅子很突兀地摆着，走了，不知道她是不是有些失落，因为没说话。楼主默默把她椅子排齐走了。。总共面了 50 分钟左右吧，看材料 3 分钟，自我陈述每人不超过 2 分钟，共八人，记 16 分钟。然后小组讨论 25 分钟，最后总结 3 分钟吧~大概是这样~面试官也没有特别掐时间，但是大家还是注意不要超时吧！

楼主又要回去了，每次匆匆而来，又匆匆而去。楼主一直在想，是梦想指引我来这里，那么如果有缘，我相信有一天在这里可以站住脚，不再那么匆匆而过。

真心希望能收到上分的 offer~功力必不唐捐！希望所有求职的小伙伴都能拿到心仪的 offer！还是那句话，越努力，越幸运！加油！

3.34 发面经会有好运么...上分 12.7 一面 12.10 二面

本文原发于应届生 BBS，发布时间：2014 年 12 月 11 日

地址：<http://bbs.yingjiesheng.com/thread-1932078-1-1.html>

大家是不是校招的都参加了好多校招，投银行的也投了好几个啊，去二面的时候听到有人说自己已拿到两家银行 offer，再来试试农行看选哪个好点。。 - -

可以说农行是我唯一的校招，唯一的银行，去网申的时候都要截至了，虽然建行截至最后一天也投了，但笔试和农行一面冲突，悲剧

之前一直在实习没怎么关注校招神马的，哎，农行走到二面我全指望它了，以后的孩子们不要学我，没有规划没有方向 QAQ

12.7 下午一面

楼主普通二本，交资料时没六级证书感觉被鄙视了（哦也可能是个人感觉，我一定会考出来哇，看官们不要鄙视我，这是我的硬伤）

面试吧，三对一，一进去中间的面试官吧，中年大叔笑嘻嘻的。。一直笑嘻嘻= =。。

旁边面试官一男一女，男考官一直斜靠后背没提过问题也没记过写过东西，就一直看着我。。。女考官原本一直低头写着东西。。

中间的主考官笑嘻嘻地让我 1 分钟自我介绍，balabalabala。。

然后女考官对我做志愿者有什么收获，银行实习过对银行网点业务分类等等提问了，她说我还是蛮了解的哦，我是不是应该谦虚下，结果脑子一热回了：对！>_<

个人感觉银行面试，首先一点服务意识还是蛮重要的，反正女考官和我说完话低头记录时，表情抿了一下嘴，不知道是否满意。。。

最后就我参加过的比赛问了几句，农行没参加这个比赛评委，哦说明下因为这个比赛楼主在别的银行实习过。。还问我有没有投这个银行，我说没。。错过了时间。。。。（心里默念：就是因为你们没参赛没当评委啊。。因为也没拿名次 TUT 就是一个经历，实在没什么能拿出手，人家奖励都有三四条，我就只靠这个了哇。。）

嗯好像说了挺多。。其实就 5 分钟。。

7 号面的 8 号通知二面，到底刷没刷人。。

12.10 下午二面

走到第二轮我连自己都不敢相信，好吧说实话楼主其实是个挺没自信的姑娘。。。

悲剧了，我最怕面试所以一直没应聘找工作，最怕的就是无领导小组面了，人生第一次，这回真是赶鸭子上架了。。签到核对信息，然后等叫去抽签拿自己的号码牌，巧啊抽签抽到和同学一起，我是 Q 组的，后面小伙伴抽到 Q 应该也是我们那三个考官吧。。

三位面试官两女一男，一边是姐姐模样的老师挺年轻，另一边男考官从头到尾坐着只有一个姿势没动过也没表情，只有中间的老师讲话。。

没有自我介绍，直接上来 3 分钟看题+每人两分钟+25 分钟讨论+3 分钟总结，最后问有没有补充总结的，没提问直接结束退场了

我们的题也是那个你是柜员碰到机器故障客户办不了业务如果投诉要扣奖金怎么办。。我倒比较喜欢那个唐僧选人的那题。。

哎。。看完题发言我是第四个，反正就那么说了，讨论的时候就悲剧了，因为是一字排开有点半弧形的座位，8个人左三个右三个，我我我和另一同学在中直面三位考官。。感觉也没有讨论的味道，大家还是你一段我一段的说观点，我就插了几句话，也没人鸟我，我我我是讨论不起来也没再发表观点，应该说的话最少了。。惨剧啊真是炮灰中的炮灰了，一直没敢抬头或者就看旁别同学，一抬头就跟考官们对视感觉。。我去

我那同学挺好的是 leader 也是总结，没有她估计小组会有几秒的僵局出现吧，讨论提前 10 分钟结束了。。所以那位进来出去给我们开门和帮我们计时的老师好像没存在感=。=

我们的观点也都是这样一条线，柜员道歉解释经理行长进行安抚和想办法看客户办什么业务，哎。。最后总结完一同学补充还是他讨论中的观点投诉的话还是我们的不对会接受什么什么的

反正就这样吧，小组讨论每个人都应该有一个定位吧，以后要去看些这类的技巧指点

是不是一二面成绩加起来再刷人啊，我个人猜想，一面感觉好点二面就呵呵了，还是求 RP~~~农行收我吧一直看别人面经。。发面经会有好运么。。00 感觉实际我是在吐槽自己。。

如果进了我可以把一些考试安安心心的考掉了，不然就要开始找正式工作了前途渺茫好悲惨

3.35 2014.12.05 农行上分面试

本文原发于应届生 BBS，发布时间：2014 年 12 月 7 日

地址：<http://bbs.yingjiesheng.com/thread-1928898-1-1.html>

第一次在应届生上发帖子，有点小激动，一直以来挺谢谢这个网站和论坛上热心的小伙伴哒~楼主是江苏人，还不在上海读书，这次面试可是一大早就从南京坐动车过来哒~好在交通方便~女汉子就风风火火跑来上海啦~我也是蛮拼的→_→

农行通知我下午两点半面试，可是我好像提前两个小时就到天诚大酒店了。楼主不是路痴，方向感超好，出了地铁问问热心的卖花阿姨地点在哪里，顺着她指的方向就找到啦，那个阿姨人超好，回头忘记买她家花了，嘿嘿希望有机会去照顾她生意。

先是在入口处贴在宣传板上的名单中找到自己的组别，楼主在第六组。扫了一眼名单，全国各地的学校都有，可能上海学校多一些。算了一下今天大概有 500+的人要面，不知道是多还是少哇 然后就进入会议室签到等待。hr 姐姐们都好漂亮，审核资料也很仔细，对应应聘表核对证书等。楼主没有带原件，她们就做了记录。然后我就默默到旁边准备等，问了问周围人，说是单面，还以为是群面呢~舒了一口气。很快一个 hr 大叔就喊到我序号，然后大家就排队跟他去另外的会议室等。到了那里，就开始紧张了，面完回来的小伙伴都说很简单，时间很短，自我介绍再问问题就好了！农行上分的速度和效率就是高呀~被吓到了→_→很快，hr 姐姐就喊人出去到指定房间外面等。每个房间外面都有几个人坐着，椅子上有须知，可以看看。那个姐姐人超好，不厌其烦地回答我们同样的问题，脸上一直面带微笑，也是给我们鼓励喽~和楼主坐在一起的前面两个是在上海上学的，人超好，看我紧张就一个劲鼓励我，大家一起聊会天什么的。对上海印象越来越好啦

太快了!感觉还没进入状态就结束面试了! 3 对 1。虽然里面知道我要进去，楼主还是敲了敲门，然后一个女面试官示意我进来，然后把应聘登记表发给三位面试官，然后绕了圆桌一圈坐我位子上去了。先是自我介绍，不能透露姓名家庭，于是就简单介绍了学校专业，性格。然后一笔带过学校经历，实习啥的，还提到上次来上海是上半年做项目，表达了一下上海发展迅速的原因。然后就草草谢谢二字结束了说的，楼主也就一笔带过兴趣爱好呀，可是下面的问题好像都跟兴趣爱好有关，是不是没戏了

楼主说平时喜欢画画摄影旅行读书，以及一切与艺术相关的东西。可能偏文艺犯二青年，好像对于一个学金融的

不太务正业啊！面完出门才醒悟这才是问题所在，悔的啊。。面试官问，你觉得你理想中的大学生活和现实差距大吗？我说有一点。我理想中的大学是学术氛围很浓的地方，我以为是在本部特别古典优雅的老校区，但是是在新校区，比较现代化。然后面试官说了什么问题，忘了，我回答的是没有，我觉得自己的大学有目标，有明确的规划，生活的非常的快乐，嗯，快乐。他又问，如果进入农行后发现与理想中的工作差距很大，你会怎么办？我说，要肯改变，肯学习。在上海这个城市，一定要有适应力和创造力，肯改变自己，学习新的东西，然后改掉自己的不足。然后其他面试官没什么要问的了，就示意我出去了。出来发现自己是不是给面试官一种文艺气息太浓，太理想主义的感觉了，然后当时自己还没发觉，两个问题都是问现实与理想的矛盾问题。。感觉自己掉坑里面了，回答的不全面很笼统，感觉这次海面会被刷。。好想能待在上海这个城市，希望一颗诚心能带给我好运吧，也希望其他面试的小伙伴也加油！

电梯遇到一个姑娘，也刚面完她山东人，在上海念书。她说不确定要不要在上海工作呢，男友想去北京创业。我就一直鼓励她，一定要支持男盆友，创业很辛苦，家人的支持太重要，说不定以后和马云一样成功呢嘿嘿~我们挺聊的来，互加了微信。也算缘分吧。希望还能再见~

巴拉巴拉说了好多，也不知道对大家有没有用，还是希望大家都能有好 offer，找到满意的工作！越努力，越幸运！加油喽

3.36 你所不知道的面试经验

本文原发于应届生 BBS，发布时间：2014 年 12 月 14 日

地址：<http://bbs.yingjiesheng.com/thread-1933821-1-1.html>

虽然一直在考虑是否写这个东西，但看了今年的毕业生情况，怎么觉得网上的面经误导的那么厉害呢？所以就写死的写个人看法吧，权当对自己有个交代。

众所周知的面试方式包括结构化面试、半结构化面试、无领导小组讨论，以及一些不算常见的了。目前对于人多的面试，很多公司还是喜欢用无领导。可是你真的了解无领导讨论吗？

我看过面经，说实话，很牛 X。能够把一个面试的全流程攻略介绍的那么清楚，的确是一件造福大家的好事。正确率多少？80%吧。

为什么这么说，因为那些面经更多是从面试者角度去看问题，是否换过角色呢？比如，从面试官角度呢？其实大家都可以试一试换个角度想想的。

1、无领导的题目只是一个形式，重要的是讨论的过程，所以在面试中，团队配合很重要，但是!!! 但是不是每个人的角色都是自己去想当就当的，这是讨论过程中自然形成的。你也许有领导者的潜质，在讨论中自己就主导了全局。你也许没有那个本事，却强行主导，引起全部人的反攻。对此，我只能说，你是否了解自己，是否知道自己究竟该如何表现？你在怪别人说话时间长的时候，是否自己也有这个问题？团队配合，特别是陌生人之间配合，是多么困难？所一要多想自己应该怎么做，把自己做好了，我觉得就差不多了，所谓的领导者，时间掌控着，积极参与者，协调者，统统丢掉吧！否者只会把自己困死。

2、虽然无领导只是一个形式，但是题目重要吗？很重要！重要在哪里？？？你是否认真读题目了？任务要求你做到了吗？对于题目中的内容，你思考了吗？要好好想，去提供好的、新的，有价值的观点，不是一味的认同或否定。要把面试弱化，就当成一次小组真实的讨论。

3、面试官问你的每个问题，都是有含义的。你也许不懂，没关系，但是每一次回答，请三思！比如很多人问，你对刚才那个同学的表现怎么看？等等。其实都是在通过一些辅助的提问方式，侧面问你自己的价值观、人生观。

4、最后一点，请诚实！最搞笑的一件事是这样的，面试官问：你最大的缺点是什么？学生答，执着，太执着……后面不写了。反正我要喷死这种答案了！你当面试官是三岁的娃娃？这种话你自己信吗？你自己都不信的东西，你觉得评委是什么感受！这种网上用烂的东西，真心不想评论！唯一的意见就是请做一个诚实的人，你的真诚，就是你最大的优势。除非你真的有致命缺点需要掩盖……

就写这些，下次想到或者有感再写。

3.37 2013 农行 12.20 上分面经

本文原发于应届生 BBS，发布时间：2012 年 12 月 20 日

地址：<http://bbs.yingjiesheng.com/thread-1642990-1-1.html>

今天一早 9 点 30 场的面试，虽然通知上面试时间是 19-22 号，但昨天翻了半天也没有发现 19 号得面经，感觉上基本面试都是 20-23 号。（不負責任的分析）

好吧……作为悲剧的第一批小白鼠，只能上来努力发下面经，攒攒 RP 了……

唠叨下交通，地铁 9 号线打浦路下 2,3 号出口路对面就是农行上海分行，天诚大酒店和农行上分一栋楼，只是酒店入口在侧面。

关于材料的提交：

由于害怕高峰的地铁，楼主很早就出发，结果还是被挤成了肉饼……最终提前了近 1 个小时到场。上到 8 楼先要在门口的名单上查找自己所在的组和编号，然后根据所在的组号到相应的 HR 那里提交相关材料和审核原件……不知道是大清早 HRMM 都很清醒还是肿么回事，各种证书文件查得那叫一个细啊……由于楼主是小海归，还问楼主要在读证明，还好当时有备用的（不过感觉没有也没有关系），所以大家还是能有什么都带着吧。

当我解释国外学校的正式成绩单目前没有所以直接给了打印版本，她们也表示理解，所以在海外院校的亲们要是没有正式的成绩单也米有关系哒~最后就是坐在一边等着叫号了，整个会议室都在放中国好声音的歌曲……大家坐在那里听歌气氛感觉也不那么紧张。

关于面试：

面试形式是 5v3，所有岗位都在一起面试，所以 5 个面试官里面至少应该有风管，营销，财务三个部门的人吧。（猜的= =）

进去每人 1 分钟的自我介绍，包括所在组号和编号，名字和学校信息。时间超过说是要扣分，不过似乎他们也没有特别严格卡时间。

刚进去的时候，听见坐在中间的面试官轻声对边上的人说：又是清一色……（难道面试的女生太多了么……）

一分钟自我介绍后就是轮着问问题，由于三个人中只有楼主是专业相关的，结果悲剧了……直接问什么是存款准备金率，什么是货币乘数……然后，楼主用自己为数不多的脑细胞努力回忆各种大二学的知识……苍白无力的 bala 几句就一片寂静了……

然后就是下一个女生回答问题，问的是有没有遇到什么挫折之类的。

再然后另一个女生直接问愿不愿意做柜员……还有好像她专业相关的一个问题……做得有点远没怎么听清。

然后离我最右边的面试官又根据我的实习问了个问题……我答着答着……突然他问 SWIFT 全称是什么……OMG……楼主不是十万个为神马……然后楼主只能悲剧的不停的说不好意思……

最后我对面的一个面试官突然问：Can you talk about UK（是因为我提交的英语考试成绩太多了吗？？？）

当时楼主已经被各种刺激到了……只好硬着头皮整脚的说了一些英文……然后估计他们也听不下去了，讲到一半的时候就被打住了。

然后……就没有然后了……

总结：

根据楼主昨天翻的所有面经和今天前面其他人今天的面经。楼主感觉各个分行的面试形式区别还是蛮大的。

专业相关的同学（金融，经济，国贸……之类的）主要准备方向还是多看看以前的专业书吧……一般常规性的问题不怎么会问的，感觉整个面试就是另一个笔试……

专业不是特别相关的同学，祝贺你……基本准备下 Why 银行，why 农行，whyXX 岗位之类比较泛一点的问题就好了。

吐槽：

请允许楼主最后吐槽下……楼主做了一天的 research，翻遍了各种农行报表、指标、产品，查了岗位相关的无数信息，看了各种经济宏观微观的文章……都没有用啊…不过，楼主自己没有把最基础的知识准备好确实也是楼主的失误……

吐槽后的奢望：

都是世界末日了!!!! 既然农行都海笔后又海面了，农行就大度点把我们这些还没有归宿的人都海录了吧!!!!

希望大家都好运，也求大家祝福啊……楼主还没找到工作已经不淡定了……

第四章 农行上海分行综合资料

4.1 农行上分签约会岗位说明

本文原发于应届生 BBS，发布时间：2018 年 11 月 28 日

地址：<http://bbs.yingjiesheng.com/thread-2184645-1-1.html>

网申时候有前台业务管理岗，业务储备生和营销岗三种。前台业务岗第一年基层锻炼，第二年回本部，竞争比较激烈，问了很多面试的同学，都被调剂到另外两种岗位了。营销岗第一年支行轮岗（偏营销的轮岗），第二年定岗客户经理。业务储备生要注意了，感觉本质上就是柜员岗，第一年支行轮岗，轮岗偏内线，柜员、引导员、网点运营为主，第二年定岗柜员。业务储备生在网申时的职位描述比营销岗要详细得多，也把职业发展路径写明了，因此很多同学以为业务储备比营销岗要高级一点，就报的这个，没想到是柜员岗，去年这个岗位好像叫通用岗，今年变成业务储备生了，明年大家投的时候注意下这点。关于职业发展（竞聘），营销岗虽然网申职位描述没有写明，但其实和业务储备差不多，也都能支行内部竞聘和分行本部竞聘。听说有同学去年入职通用岗，第一年坐柜第二年继续坐柜，实际情况支行内部竞聘得第二年以后，与今年农行网申时写的一年后可内部竞聘有出入，可能还是基于双向选择，有岗位空缺才有竞聘可能，不然就定到该定的岗。农行签约时不会定工作地点，以后会统计居住地并就近安排。

下面讲讲待遇，今年校招本科第一年税前 90000，硕士 96000，第一年基本是固定工资，HR 说若超额完成业绩才会有额外奖金，第一年奖金这块没有多说，应该比较难拿，固定工资包括过节费 6000 和住房补贴 10000，住房补贴第一年结束业绩达标就发，实际每月税前本科 6160，硕士 6660。第二年是工资+奖金，工资根据第一年表

现定级，最低一级每月 3700，奖金跟个人业绩和支行效益挂钩，HR 说工资+奖金平均 10W（不含住房补贴）。另外，每年都会根据支行业绩发价值 2W 左右的卡券。

4.2 【2019 农行上分校招】 11.2 笔试 11.11 面试 11.23 收到签约通知

本文原发于应届生 BBS，发布时间：2018 年 11 月 24 日

地址：<http://bbs.yingjiesheng.com/thread-2183222-1-1.html>

BG: 211 本科+海硕昨天刚面试完中行，就收到了农行的签约短信。目前我的秋招之旅也接近尾声了，写点经验回馈一下应届生网站。

农行我投递了很多岗位吧应该，但最后面试是业务储备生，听起来以为还可以，但经研究感觉应该是一年基层+后续竞聘上岗酱紫。

【笔试】综合+行测+英语+性格测试

综合部分比较难，内容覆盖面很款，具体内容记不清了，但会涉及一些农行的知识，比方说农行的缩写、价值观之类的，熟悉一下就好。这个部分因为我不是很会，乱选了很多，所以提前了 20 分钟完成这个部分。

行测部分按照公务员笔试去准备就好了。

英语不是很难，阅读题建议先读题带入找答案，要全都读完再做阅读的话效率会很低，浪费时间。

写一点我的建议吧，如果真的是铁了心想进银行，建议还是准备一下行测题。我第一次去考交行的时候，看到那些计算题我基本是懵逼的，感觉不难，但是算得很慢，导致完成率不高，果不其然就凉了。后来我认真看了以下银行招聘考试的书，里面对于各个银行的特色知识有比较好的总结。最重要的是，里面行测部分有根据题型帮你总结最快捷的计算方法，看一看书上的方法总结比自己直接去网上刷行测题有用多了，考试的时候做题速度可以提高很多，不至于空太多。

银行笔试很多都是自己预约考点。建议收到短信的第一时间就去预约，抢占一个近一点的考点！

【面试】群面+单面 天诚大酒店

面试我是双十一那天早上去的，特别难忘，因为前一天晚上为了付尾款等到一点才睡觉。

到达以后先登记，农行面试前要打印一个表格，复印身份证还有学生证之类的，比较简单。之后会发一个信封给你，上面写上名字和电话统一保管。

群面是 12 个人一组，3 个面试官。

可以说是一个很复杂的群面了，流程是这样的：

1. 从中间分开，6 个人一组分两个小组，每组 3 分钟竞选小组长；
2. 读题然后讨论，每组派一个人发言总结，讨论时间大概是十分钟；
3. 和对方小组进行辩论；
4. 然后无语的事情来了，面试官说你们现在是一个小组，再给你们 3 分钟竞选一个组长 what...

5. 在原有 case 的基础上衍生一个题目让大家作为一个小组讨论，得出结论，然后派一个人总结。题目大概是关于一个电商品牌想要做快闪店，有两个选址方案，一个比较贵在商场内，一个是露天广场人流比较大，同时让设计一个活动方案。

我所在的 6 人小组大家真的都是蜜汁沉默，选组长的时候最开始大家都没有说话，很尴尬，于是我只能硬着头皮抛砖引玉打破了僵局，然后才陆续有组内别同学竞选。一个男生说他工作过几年比较有经验后来读了研，有各种券商的工作经验，于是就推了他当组长。

讨论的时间比较紧，但是大家把控的不太好，最后其实没太讨论完就要汇报了。建议大家还是戴个有刻度的手表，面试那天我戴了一个没有刻度的表，而我的组员们都没有表。

这里建议大家在对对方小组汇报的时候做一些笔记，这样可以在后续辩论环节进行提问，先发制人。竞选积极参加，别不说话，你们要是都不说话那面试官就会很尴尬，他们那么尴尬还能让你舒舒服服地通过面试吗？不要太在意能不能选上，把这是一个展现自己的很好的机会，你可以讲一讲自己组织活动、参加活动的经历啊什么的，毕竟后面半结构化面试只给你 1 分钟时间自我介绍。

群面完马上就进行单面，依旧是刚刚那几个面试官，6 个人一组进去，自我介绍 1 分钟+1 个问题（1 分钟）。

农行面试官把时间卡的很紧，到了时间会马上叫停。

自我介绍就一分钟，建议大家抓住重点，突出自己的优势。

之后统一问了一下大家一个问题：讲述一个你和人发生意见冲突的例子，每个人 1 分钟。

这个也不是按照顺序来回答的，主动发言，然后我沉默的小组又陷入了沉默，于是我又首当其冲了，结果成了炮灰，刚说了一般，还没太进行正题，面试官就说时间到。

本来还以为会问别的，结果大家回答完，面试官就说你们可以回去等消息了。当时我就觉得估计是凉透了。

没想到昨天下午收到了签约通知。hiahia~

不建议大家面试的时候太激进，但是可以稍微表现的大方一点，适度表达自己的观点，不要太拘谨。面试是一个双向选择的过程，你和面试官的交流应该是一个平等交流的过程，而不是需要你把自己的位置摆的很低。金融寒冬，楼主也走过一个非常艰难的秋招，网申石沉大海，好长一段时间一个面试都没有。最近陆陆续续接到了几个 offer，应该下周就能定下来了~希望大家都坚持努力找到一份适合自己的工作，过程可能会比较艰辛，但结果总会是好的！

4.3 2017 农行春招笔试面试经验

本文原发于应届生 BBS，发布时间：2017 年 4 月 26 日

地址：<http://bbs.yingjiesheng.com/thread-2100319-1-1.html>

攒人品~希望拿到农行的 offer 上海分行经验~

4/25 笔试

行测

50 个题系统建议时间 50min

资料分析

两个资料分析 大概十个题

农行知识

净利率 1840 亿
德国农行所在城市（法兰克福）
农行的核心价值观...
使命
全球员工（50 万）
成立时间（1951）
一级直属分行（37 个）
《财富》杂志 500 强排名（29 名）
在哪里上市（上海香港）
资助的中国诗词大会第二季冠军（武亦姝）
哪个不是农行产品
上海有多少家农行
忘了...还有几个金融知识
性格测试
竟然还有一道你是否对性生活没有兴趣🙂
可以返回各模块。没有英语

4/26 无领导小组+半结构化面试

无领导小组很常规，我当时的小组成员都很好。总结结束之后八个人直接半结构化，先两分钟自我介绍，再根据简历提问题。

问到其他人的有：

你用三个词形容自己

你为什么没报信息科技岗

你的优点是什么

你的职业规划是什么

问 我 的 是 之 前 为 什 么 在 那 个 银 行 离 职 ... （ 我 签 过 三 方 又 离 职 了 ... 唉
file:///C:/Users/Clara11/AppData/Local/Temp/AR)(56HM{WKQ0TG5LW3EEZF.png)

半结构化我答的比较惨烈，希望农行高抬贵手放我一马...现在都还没收到 offer...

4.4 2017 农行上分春招的体验

本文原发于应届生 BBS，发布时间：2017 年 4 月 26 日

地址：<http://bbs.yingjiesheng.com/thread-2100363-1-1.html>

看到论坛里每届同学都会乐于分享参加校招的经验，我也继承传统，分享我参加 2017 农行上分春招的体验。

目前农行上海分行的春季校招已经经历了网申、笔试、面试三个过程。面试时面试官说如果通过会在 2 周内通知体检，所以算来不久会有结果。

接下来，逐一分享一下网申、笔试、面试三个过程，供以后的同学做参考。

一、网申

农行上海分行是在 3 月下旬发布的招聘启示，说实话是非常意外的，因为我搜索了一下，农行上海分行近几年没有举办过春季校园招聘，更令人意外的是这次校招毕业年份可以放宽到 2015 年 1 月 1 日毕业后的同学皆可报名，

也就说给了毕业 2 年内的同学一次宝贵的机会，确实令人惊喜。

网申是在农行官网上进行简历的填写，其中绩点是按农行的要求进行折算，其他都是常规的信息。网申时间农行上分留了整整一个月，时间是比较充裕的。

二、笔试

网申结束后三四天，农行就发来短信，提示登录官网查看站内信，看看是否简历筛选通过。随后次日，又发来短信通知，可以在官网上下载准考证了。笔试的地点是在第二工业大学普陀分校，靠近地铁站，交通比较便捷的。笔试时间是 90 分钟，比秋招短，内容也有精简，没有英语，只有四部分（行测、资料分析、农行知识、性格测试）。在 90 分钟内可以自由安排各部分作答顺序和时间，农行笔试时，监考员会提升建议时间，比如，临近 50 分钟时会提示第一部分建议作答时间快到了，只是建议时间，不存在到了时间就自动跳到下部分，或者到了下部分就不能返回上部分重新作答的情况。题目不难，都是行测的常规题目，诸如效率问题、速度问题、时钟问题、逻辑推理等等，行测共 50 题。资料分析共 10 题。农行常识共 20 题，面很广，包括农行共有几家一级分行，上海分行有多少网点，农行上年利润多少，共有多少员工，哪类不是农行的产品，农行的价值观，农行赞助的中华诗词大会的冠军是谁，等等，其中大部分可以在农行官网上找到答案，但是需要做个有心人，在考试前有意识的记忆背诵。最后一部分是性格测试，展现真实的自己即可。总之农行的笔试比较常规，认真准备是不难的。

三、面试

这次上海分行笔试、面试是连在几天举行，可能是综合排序，而不是笔试筛一批再进面试。笔试的接下来两天就是面试，面试是分时间（一小时一批）在日月光广场对面的天诚大酒店举行。先到 8 楼签到、审查资料（身份证、户口簿、四六级证书等），再排队抽签，决定分组（我们这批每组 7 人），按组进相应的房间进行面试。

进入后，面试官会告知流程，先有 3 分钟时间阅读题目（举办房贷推介活动，从题目选项中选择四类人参加，谈谈之所以这样选择的理由及邀请的方式），独立审题后逐一作答；然后给 25 分钟的时间自由讨论、形成结果、推选代表总结陈词；最后，互相点评谁做的好；面试官最后会根据简历问每个人几个问题。

在作答时可以不按顺序抢答，但我们组比较井然有序，自觉按抽签顺序发言。过程比较流畅。可能我们是最后一批了，面试官心情比较好，跟我们聊了很长时间。

我觉得农行上海分行的面试安排挺不错的，只是没看到前几届那样有在面试等候时提供零食和水，结束时也没有合影留念。

四、后续

5 月 5 日农行上分发出了体检的公告，很遗憾，我并没有收到。最后祝愿农行长青，学子梦圆，大家都能找到理想的工作。

4.5 2017 上海分行春招经验~攒人品~

本文原发于应届生 BBS，发布时间：2017 年 4 月 26 日

地址：<http://bbs.yingjiesheng.com/thread-2100321-1-1.html>

攒人品~希望拿到农行的 offer 上海分行经验~

4/25 笔试

行测

50 个题系统建议时间 50min

资料分析

两个资料分析 大概十个题

农行知识
净利率 1840 亿
德国农行所在城市（法兰克福）
农行的核心价值观...
使命
全球员工（50 万）
成立时间（1951）
一级直属分行（37 个）
《财富》杂志 500 强排名（29 名）
在哪里上市（上海香港）
资助的中国诗词大会第二季冠军（武亦姝）
哪个不是农行产品
上海有多少家农行
忘了...还有几个金融知识
性格测试
竟然还有一道你是否对性生活没有兴趣🙂
可以返回各模块。没有英语

4/26 无领导小组+半结构化面试

无领导小组很常规，我当时的小组成员都很好。总结结束之后八个人直接半结构化，先两分钟自我介绍，再根据简历提问题。

问到其他人的有：

你用三个词形容自己

你为什么没报信息科技岗

你的优点是什么

你的职业规划是什么

问我的是 之前为什么在那个银行离职...（我签过三方又离职了...唉）

半结构化我答的比较惨烈，希望农行高抬贵手放我一马...现在都还没收到 offer...

4.6 2017 校招经验总结

本文原发于应届生 BBS，发布时间：2017 年 3 月 28 日

地址：<http://bbs.yingjiesheng.com/thread-2096308-1-1.html>

离去年秋招结束也快三个多月了，一直想把去年找工作的经验教训记录下来，但是一方面后面忙着修改论文准备答辩，另一方面也是自己懒，不想动，所以一直没有动笔写。近来实在闲的无聊，还是打算总结总结去年边找工作边写毕业论文的日子，以后再看或许也是一段不错的回忆，能够帮助到后面找工作的学弟学妹就更好了。

首先交代一下背景，非 985/211 大龄非上海户籍女硕士，在找工作前挺没有自信的。因为上海好学校的学生特别多，加之一大批海归涌入，觉得压力很大，后面找工作过程中也确实是这样，每次一起群面的基本都是上交复旦上财，海归，上财尤其多。楼主学的专业也是类似于万金油类的管理类专业，学校也一般，所以更觉得找工作困难。虽然这些硬件都不行，好在之前学习期间有过几份实习经历，每次都得到了领导的认可，想着或许自己工作能力不错，也就开始好好准备找工作了。截止到秋招结束最终收到了正式的 offer 有 6 个，三家银行，一家保险公司，一家银行的子公司，一家外企电信公司。后面考虑到落户的情况，暂签了农行。

找工作前期准备。如果确定自己不想继续深造，要工作的话，一定要去实习。实习期 3-6 个月为最好，实习期间一定要善于总结，发现问题，把自己的工作成果量化，这在后面的找工作中写简历以及面试中都有很大的帮助。如果有自己特别想去的行业，可以找相关行业的实习，如果自己不清楚，没关系，多尝试几个行业，只要在每个公司学到东西就可以。楼主在互联网，咨询，机械，金融这个行业都实习过，因为也是不知道自己想干什么，所以都去尝试了，但最好在正式找工作前一学期确定好自己后面要进的行业，去找相关的实习。我就是在机械行业实习了九个月后决定要去金融行业，所以最后一份实习找的是金融行业的，后面正式找工作投递简历时也基本上针对的是金融行业的公司。

有了相关的实习经验，在正式校招前的暑假最好开始准备各种笔试。楼主是 2.5 年制，所以暑假基本上是写论文，以及准备校招笔试，当时还准备了两门注会（所幸都飘过了），所以时间很紧。这里着重介绍下银行的笔试经验。笔试一般都会考行测相关的东西，所以我基本上是练近几年的国考行测真题，这里推荐粉笔公考 app 挺好用的。对于专业基础知识的话还准备了银行考试一本通，如果之前没接触过经济学相关的知识又想考银行，建议可以看看这本书，因为我学的是经管类的，所以这本书只翻了翻，可能有一定的基础吧，所以后面去了笔试的银行都过了笔试（包括四大国行，光大，华夏，两个城商行）。银行一般还会涉及到英语考试，如果觉得自己英语不是很好，建议去做做托业的书。与银行相关的热点问题可以上官网看看他们的介绍，热点新闻什么的，性格测试的话就实话实说，最好偏积极，偏团队合作一点的选项。

在正式校招开始的时候要准备简历，很多公司都是网上填他们自己的模板的简历，这时候最好的先备份个 word 文档，将一些每次都需要填的基本信息，自我介绍，开放性问题答案等整理好，每次填写简历的时候可以直接复制粘贴稍微修改下，可以节省很多时间。准备一张正装照一张生活照，以及自己的成绩单，各种证书的电子版等，用一个文档将这些都整理好，后面都用得上。简历的话总之一定要突出你的优点，比如如果你是学术达人，就将你的各种学术成果放到前面，如果你学习不是很好，但是实习经验很丰富，那么前面就放你的实习经历，尽量量化你的实习成果，用数字说话，比如，我在实习期间要写文档，我就会写“自己独立撰写编排 xx 文档 xx 份”。总之简历一定要突出你的优点。

简历笔试都过关后，我觉得这次求职也就成功了 50%。面试非常关键，但是首先一定要调整好心态，不要紧张，也不要太激进，暗示自己平常心就好。校招开始时，多投简历，多去宣讲会听听，哪怕是自己不是很感兴趣或者觉得自己完全不可能通过的，这期间主要是积累面试经验，消除你的紧张情绪。因为很多宣讲会会安排现场一面，这时候就是你很好的锻炼机会了，多听别人怎么说的，那些好的表达要记下来，在以后自己的面试其他的时候能够用上。一般面试都是两轮，群面和半结构化面。先后顺序不同企业不一样。不管是群面还是单面都先准备好一份自我介绍 1-3 分钟的最好都准备一份，自我介绍的框架可以先写出来背熟，再根据不同公司不同岗位做一定的修改，面试的时候一定要熟练，但不能表现出完全是背下来的刻板，要有停顿，语调要有变化，适当的时候还要有肢体语言。总之我觉得自我介绍非常重要，感觉决定了面试官对你 70% 的印象。

单面的话一般是针对简历提问题，所以简历上的东西一定要真实。因为我是实习经验比较丰富，所以简历上基本上都是写的实习经历。面试过程中也基本问的是我实习的时候做的事情。在实习的时候留意自己做过的最成功的事，遇到的最大困难，怎么克服的，你对这份工作的看法等等，这些在面试的时候基本都会问到。在面试过程中如实回答就好，但前提是你在面试前已经充分准备了这些问题的答案，而这些问题的答案都要你在实习期间去总结。

群面的话我遇到的有案例讨论、辩论、谈判这几种形式，还有同学遇到做策划的。这时候就要根据个人具体情况具体应对了。群面可能每个人都害怕，所以你要想反正大家都害怕，暗示自己大家和自己一样，不要乱说，不要丢脸就行了。我记得有一场群面是辩论，因为之前从来没有参加过这种形式，知道后特别紧张。我平时说话嘴笨，高中时参加过一次辩论赛，因为前头一直在啰嗦说不到重点，每次到说重点的时候时间就过了，整个过程就没说几句有营养的话，导致全程尴尬，所以对于辩论阴影更重。但我记得当时给男朋友说是辩论，不想参加了，他给我回，没关系，不要丢脸就行，不会说就不要抢着答，去见见世面。结果没想到还真有用，当时就不怎么紧张了，后面大家推荐我做的第一个陈述者。陈述完后全程基本就没说话了，没想到那次群面竟然过了，最后也拿到了 offer。现在想可能是陈述的时候逻辑很清晰，有层次有重点，将大家的意见都分类好再做的陈述，而对方的

一辩完全照着组员的意见说了出来，也没有总结，可能对比中我的陈述显得比较好一点吧，后面知道自己不怎么会说，所以也就没怎么发言了。这也建议大家群面要发言，但要有逻辑，有自己的想法，话不在多，但说的话能得到大家的认可就很好。总之群面就是切记说重点，不互撕，团队要团结，能做总结的最好做总结，感觉做不好总结的可以从协调，切莫做一个在整个群面过程中大家都觉得你可有可无，面试官也记住不的人。如果实在发挥不好，也没关系，下次面试发挥好就可以，不要一次失败就影响自己的心态。我也是在不断的打击失望中看到希望的。

啰里啰唆说了这么多，总之希望对看到的有缘人有所帮助，希望大家都能找到满意的工作。纯属个人的经验之谈，如有不赞同的地方，还请各位看官补充指正。也可以给我留言交流。

4.7 进行五年，不忘初心

本文原发于应届生 BBS，发布时间：2016 年 11 月 19 日

地址：<http://bbs.yingjiesheng.com/thread-2073202-1-1.html>

时间飞逝啊，进行 5 年半了，再回到这个平台，看到 5 年前自己的帖子，还有与 [danielsu](#) 帖子，觉得现在的我们应该有足够的发言权了。

先简单说下自己 5 年的情况，第一年柜面，第二年做了对公客户经理，去年来到分行，之间去过总行交流，与总行的几个部门算比较熟了

1、收入待遇，5 年前的我，只是在进行横向纵向的对比农行的收入，当时我们区的收入确实比别的市区行少了一大块，当时就觉得我干了那么多，收入凭啥那么少。我这里要说的是，未来 5 年内银行的收入仍然不会很高，之前几个效益好的经营行今年也都不行了，我们国家整体的经济形势不是很好，贷款不好投放，整个银行业主营业务未来都会有大幅的下降。

2、发展问题，首先，你必须自己努力，这个是毋庸置疑的，你不努力，谈何发展，第二，运气要好，要遇到一个好的领导，好的支行。跟对领导是我这 5 年来悟到的最重要的点。好领导可能会对你凶，但是不会无故骂你，她说的至少大部分是对的，对外会维护你，能够帮自己员工争取利益，这样才是好领导。这样你才能有个好的发展。碰到不好的领导，要么换部门，要么跳槽。第三，一定要尽快离开柜面，柜面真心学不到什么东西，待的时间越长，浪费的时间也越长。第四，对公条线发展一定要想办法接触到金融市场上最新的东西，债、托管、ABS、两融收益权、收益凭证、黄金拆借、投顾业务、理财资金等等，在金融圈要做一个中端以上的金融人才，不了解这些前沿业务，好意思告诉别人自己是金融行业的吗。这些才是目前银行业最赚钱的，就算你当上支行行长，但你对这些业务一窍不通，仅仅去做些传统的银行业务，你的支行业绩也不会好到哪里去。如果你是下面客户经理，你能为你们支行带来上述业务中的一笔，就足以让你飞黄腾达。

3、关于农行，总行的人学历都是海归研究生、清华博士、中央财大硕士，能力确定都很强，但是由于没有实际的操作过，很多政策的制定会与实际操作脱节，另外农行的风险偏好过于保守，导致一些创新业务的停滞。好在总行的领导已经看到了这些问题，也正在改革，农行将会向好的地方发展。

上海分行，总行是制定政策，分行层面则可以看到全行的大致面貌，能够大致了解全行的构成，到了分行，看到了全行的面貌，其实真的有点茫然，现在的自己目标又在何处。

支行，尽快脱离柜面，个人客户经理、对公客户经理、支行机关都行，但还是只能看到一些层级比较低的东西，限制太多~过个 5-6 年做个后备干部，一步步按部就班也不是不行~反正看个人喜好吧~

4.8 2017 农总票据营业部（上海）笔试面试

本文原发于应届生 BBS，发布时间：2016 年 11 月 17 日

地址：<http://bbs.yingjiesheng.com/thread-2072595-1-1.html>

看往年农总的面试真的是特别的少，票据部就看到了一个。也不知道对正在进行农行上分的小伙伴有没有用。反正造福后人吧。

先说一下，楼主是挂了。。但是 lz 当时一组面的同学至少有两个人拿到了体检通知，其中有一个最后拒了。（据说是差额体检??）

笔试：lz 参加银行笔试都不怎么准备的就去考试了，反正没做完。。数学计算烦的话赶紧撤，后面肯定有简单的题目。大家要准备一下关于农行的题目，准备一下时政。感觉农总笔试不刷人啊，过了两天就接到了面试消息。

面试：面试包括专业面试和综合面试。（之后没有别的面试了，直接等体检通知）

【专业面试】我觉得只有大神级别的才能面得非常好，也要看运气。

具体流程是：7 个考官（差不多是 7 个吧，有一个女主考官，负责讲流程）对 10 个人。每个人先 1min 自我介绍。接着一个考官问一个人问题，轮着问，遇到不会的。。那就只能说不会了 TAT 但是大部分人多多少少会讲一点出来，楼主还是大二学的货银，不会。。就随便扯了两句。具体问题有：对自贸区的看法；自营银行和股份制银行比较；银行的表外业务有哪些？为什么要做表外业务；货币政策工具有哪些，介绍；银行的三性之间的关系。等等问题。过了好久不太记得啦。sorry（之后想起来再补充哈）

【综合面试】无领导小组讨论+辩论。和专业面试一样的 10 个人一起。5 个人正方五个人反方。最终目的是要一方说服另外一方得出一致结论。找一个人总结陈词。具体时间分配记得不是特别清楚。大概是 3min 看题，然后每人陈述自己的观点。观点陈述完毕开始小组讨论 20min（正方反方分别讨论），接着开始（不正规的）辩论。最后选一个人做总结陈词。其实觉得我们组面的没有很好啊，但是挺和谐的倒是。我们组的主题是大数据征信，是优势多还是劣势多（差不多这个意思吧。。）陈词之后也没再问别的问题。

嗯，基本就是这样。啊 lz 找工作要疯了啦。。还没有 offer 的娃们一起加油啊啊啊!!!

本文原发于应届生 BBS，发布时间：2015 年 12 月 18 日

地址：<http://bbs.yingjiesheng.com/thread-2023085-1-1.html>

上海分行通用岗

违约金 6500（本科）

岗位：

第一年基层轮岗，如柜员，大堂经理，高柜，低柜等

第二年定岗

换岗或晋升方式：1、公开招聘 2、中层干部竞聘 3、见习经理竞聘

薪酬：

第一年 税前收入 7w8（本科） 8w4（硕士） 9w（博士），主要组成部分为月固定工资 5000（5500,6000），年终奖金 6000，住房补贴 1w2（第一年为考核后一次性发放，之后按月给）

第二年 税前收入基本可以 10w 以上，主要组成部分为固定收入（按照岗位）3700 左右，奖金（个人工作业绩+支行效益）

社保方面：除五险一金外，加额外 3 份：补充住房公积金，补充养老金，补充医疗保险（商业医疗）

住房补贴及固定收入会按工龄增长自动增长。

以上内容仅供参考，有可能有记录错误的地方，大家自行了解哈

4.9 一个二本生的银行求职过程

本文原发于应届生 BBS，发布时间：2015 年 12 月 20 日

地址：<http://bbs.yingjiesheng.com/thread-2023498-1-1.html>

楼主自称 TT（名字首字母缩写）吧，男，学校上海普通二本，工商管理类专业，无银行实习经历无三从资格证书，家住上海郊区宝山，九月开始投银行，分别是工，农，中，建，交，浦发，招商，广发，农商，上海十家银行，一路下来经历也是跌跌撞撞，跌跌撞撞的，下面分享下银行求职经历（以下有出入欢迎指出）

1. 工商银行

流程：网申--笔试--一面--二面--体检--签约（网申被淘汰）

今年第一家出银行校园招聘的就是工商银行，贵为“宇宙行”今年柜员岗跟通用岗招 800 人，远超过其他对手。对“宇宙行”的憧憬，填写简历时候格外认真，事先下载好多简历技巧视频，没有银行实习经历但是不能空着可以写别的，反正能自圆其说能与柜员岗等相关，自我介绍介绍自己的特点，优势，还有为什么选择银行，反复修改了将近十次才上交。另外工商银行到我们学校开招聘会，说是预面试提供八个名额给我们学校通过笔试后免去面试可直接获得 offer（不是我们学校的专利，工行对好多别的学校也这样的）。招聘会那天 TT 还特地彩打工行的简历，满怀心喜的拿了 1 号资格进入面试考场。

工行预面试是先自我介绍，再 2v2 群面，题目是 中午 12 点你离开柜台去吃饭，可是有客户坚持要现在办理业务，你是选择去吃饭休息还是现在办理业务？（这问题答案其实很明显）面试官两位，一位 40 多岁的大叔跟 27，8 岁左右的大哥。面试开始我们四个开始辩论（注：TT 性格是内向男，辩论真不是我长处），我总感觉所有人没有进入状态，那位年纪轻的面试官似乎特别劳累，一开始像是在打瞌睡我们讲的没有引起他兴趣，加上我们四位辩论的实在没亮点，所以面试官连提问环节都没有进行就宣布结束了，我感觉不容乐观。果不其然，10 月 26 日工行发给我感谢信，我郁闷了半天，工行是我唯一一家不给笔试资格的（农商行不想算，它要求至少 211，我投是想抱抱运气，没通过正常）

2. 招商银行

流程：网申--一面--笔试--二面--体检--签约（二面被淘汰）

招商银行招聘形式是智联外包的，对我来讲招行求职经历到最后是很没好感的

10 月 15 日，来交通大学徐汇校区招行一面，这里 TT 吐槽下自己，这是唯一一次正式面试没有穿正装的，银行没有特别说明面试时候穿正装，但是群面时候 12 个人就你没有穿正装总会尴尬的。招行一面是 6V6 的无领导小组面试，题目大致是 列举两家公司的情况，若你是银行你会贷款给哪家？辩论时候感觉对方的 leader 一直在装逼说了好多专业词但是没实质性的内容，到最后甚至气氛越来越激烈。TT 这次还是经验不足，面试时候话不多。最后结果，11 月 4 日收到笔试资格，但是从客户经理岗调剂成柜员岗

11 月 7 日下午，招行笔试在金融学院，招行笔试分行测，英语和性格测试，英语有些难度，招行没有考专业知识

11 月 16 日，二面在东华大学延安路校区，面试时间下午 6 点轮到我这组，形式是 3v6 半结构。面试官有三位，坐中间的不断提问，右边打字评分，左边的是位大妈像是招行的人，同组的五位都是二本男。面试开始是自我介绍，TT 把自我介绍说的很精要主要说自己的优势，与之对比另外五位说的很拖沓断断续续，中间的面试官后来几乎都是在提问我没睬五位，到最后时候左边的大妈发话问我是否愿意去郊区工作，我说 愿意，愿意去宝山区工作。可是那大妈脸色一变眉头一皱，说：招行在宝山区只有一家网点，而且今年不招人。我想改口说虹口或嘉定也行，那大妈直接打断我说话宣布面试结束了。TT 悲剧了，而且很不服气，对于招行求职 TT 感觉是不愉快的：1.招行二面通知我是下午 3:00 批次面试，但实际进入考场面试是 6:30。招聘现场乱糟糟的，我能认为招行招聘组算

是管理不善的，人多不方便管理不是理由，其他三家银行面试管理现场很好 2.面试现场那大妈不仅打断我们的回答，还打断过中间面试官的提问，太明显赤裸裸了，她才是最有话语权的人，TT 觉得这面试流程走形式的很过分啊，招行面试的做法 TT 不能接受

3.交通银行

流程：网申--笔试--一面--二面--体检--签约（笔试被淘汰）

交行笔试是 TT 第一场银行笔试，与招行同一天在金融学院开考。TT 对交行笔试犯了战略性错误，不该按着题目顺序去做，结果悲剧好多题目没有做完最后瞎做，结果不出意外交行笔试被刷，没什么不服的。

4.广发银行

流程：网申--笔试--一面--二面--体检--签约（一面被淘汰）

广发投简历 TT 是最晚，小银行虽然应聘人不多，但是质量绝对高

11 月 14 日，徐家汇在一职校参加笔试，放弃广发笔试的太多了，一个 50 人教室考场只来了 18 人。广发笔试内容是行测，英语和性格测试，英语有两篇阅读在交行招行中出现过，所以做题速度特别快。

11 月 26 日一面在上海富豪东亚酒店进行，广发一面形式是无领导，6 人一组辩论讨论，leader 是个通过司法考试的研究生，绝对实力派，同组还有复旦交大研究生，三个一本生。面试题目是救生排序题，TT 这次吸取招行教训，leader 组织大家概括讨论方向后，积极发表自己看法，但是有几次激动打断了 leader 讲话招致不满，并且被指出发表的看法太细讨论的没意义。面试时间结束后等了一周没接到二面电话清楚自己被淘汰。没什么不服的，准备下一家银行面试。

5.浦发银行

流程：网申--笔试--面试--体检--签约（面试被淘汰）

TT 其实是浦发粉，对浦发是最情有独钟的，浦发出校园公告第一天就填好简历上交。10 月 27 日还没从工行网申被刷的阴影走出，无聊的时候刷一遍邮箱结果显示浦发上午就给我发了笔试邮件，当时画面真是喜极而泣啊。

11 月 8 日，浦发笔试在海关学院举行。题目跟去年一样是“信越银行”，这题目比别的银行有意思。TT 这次完成的很顺利。

11 月 26 日浦发面试与广发一面同天，4 点结束广发后 5 点到达浦发大厦，万幸赶得上。浦发面试是 3v6 半结构化，同组都是女生。结束自我介绍后面面试官问我“你觉得从事银行最大的挑战是什么？”TT 想好了后再回答圆过场了，可是接下来面试官问了句“你怎么出生年写成 2001 年”TT 当场懵掉了，可能是当时填简历太激动填错了 浦发发出体检通知，TT 没有收到

6.中国银行

流程：网申--笔试--人才测评--面试--体检--签约（面试放弃）

中国银行求职经历是最郁闷的一回

11 月 15 日下午笔试，紧接着农行。中行笔试堪称变态，一上来 100 道英语题目砸晕人，后面的专业题目还有多项选择，TT 当时笔试复习一个月就押中一道题目！磕磕绊绊交了卷

11 月 22 日中行在闸北 人才测评 。TT 开始万万没想到会栽在这关上，不清楚中行在这关通过的衡量是什么。同去的高中同学也有个被刷下来，TT 到一直也不明白为什么会被刷下来，后来别人跟我说，其实还是笔试没通过，中行是把笔试特和人才测评分特意开来的，参加笔试的人都会收到邮件参加人才测评

1 月 13 日，收到中行补招面试通知的邮件，TT 已经被农行录用，因此决定中行面试放弃。

7.上海银行

流程：网申--笔试--面试--签约（笔试放弃）

上海银行笔试跟浦发冲突，TT 不得不放弃，可是后来有人说可以打电话给招聘组换笔试时间的，TT 真是后悔啊！

8.农业银行（TT 最后的归属）

流程：网申--笔试--一面--二面--签约--体检（录用）

没想到农行会是我最后的归属，之前不看好农行是觉得农行关卡太多希望不大，没想到农行这一路很顺利

11月15日上午笔试，与中行同天。农行笔试内容中规中矩能回忆起来的不多，完成的很顺利。

12月7日农行一面在上海通茂大酒店6楼，第三次碰上无领导小组吸收前两回教训后明白自己要审时度势的发表有质量发言。题目大致是针对银行排队现象给出四条意见作出排序，并请补充三条意见。TT 这次没抢着发言，等想好排列顺序跟理由后再发言，最后小组讨论结果的排列顺序与 TT 的一模一样。另外补充意见上也发表自己的看法，感觉面试官对我眼神是有认可的。

12月10日二面在上海天诚大酒店。半结构化 3v1，交完资料后还碰上同校的学生聊了会儿。二面开始自我介绍，最后被问到“为什么选择银行”，我就说我想选份离家近又体面的工作，而银行就是我最好的选择。面试官另外针对简历上经历提问，这很容易迎刃而解

12月14日收到农行的第一批签约名单，里面有 TT 的名字，18日在农银大厦签好三方协议

12月25日圣诞节在东方医院南院入职体检，分别测试 CT，胸透，血透，尿检，内外科。具体结果两周后左右显示体检正常顺利通过，很庆幸农行上分没有实施差额体检，真是万幸啊！农行应聘的一切考核全部通过了。

9.建设银行

流程：网申--笔试--一面--二面--签约--体检（笔试被淘汰）

建设银行笔试是最晚的，内容跟中行相似，专业题有多项选择，对建行没多回忆

10.农商银行

农商银行真的是要求高啊，招聘起点至少 211，TT 一个二本生抱着试试的心态投简历，结果农商行连拒信都不发，直接被鄙视了

以上便是我一路求职以来的心路历程，对于我来说，已经足以让我受用终身了。想清楚为什么要投银行，TT 也看过不少进银行的学长学姐黑四大行的，银行像座围城，里面的人想出来。我想说那就 干一行爱一行，TT 明白自身很多硬件方面优势是不足的，能千军万马中获得农行工作的资格就很了不起了，好好对待这份工作。

另外再引用 sherry5963 在农行板块中发的三条看法，TT 很认可：

1.心态最重要，无论何时，都要保持良好的心态。每个人都有这个体会，从网申的那一刻开始，找工作就成了从希望到失望的过程，尤其是现在一轮一轮的笔试面试，绝对考验人的承受能力，当自己在最后一轮被淘汰的那一刹那，甚至埋怨还不如从一开始就不要我。经历的次数越多，挫败感也越强，所以可以伤心，可以哭泣，但是不可以放弃，不可以失去自信。被淘汰不代表你不好，是由很多因素造成的。豁达些，看淡些，不就是找份工作，只要努力一定可以找到的。

2.不要认为这个社会麻麻黑，关系大于一切，也不要埋怨父母只因他们没有门路。我承认最初看到比自己差的同学仅仅因为有关系就进了很好的企业也感叹过不公平，也埋怨过父母没关系，但是面对不能改变的事实，只能改变自己，消极的态度会毁了自己。要坚信，大部分同学都是凭着自己的努力找到工作的，别人能做到的我也一定行(事实的确如此)，也要相信，在你痛苦焦急的时候，你的父母绝对比你更痛苦更焦急，他们不说，但他们在尽力做你的后盾(告诉老妈找到工作的时候，老妈就说了这么一句话，我眼泪真的夺眶而出)所以现在是我们报答父母的时候，而不是想着如何去依赖他们的时候。

3.有些孤独只能自己承受，有些困难只能自己克服。从10月开始找工作，时不时会冒出孤独的感觉，一个人网申，

一个人准备笔试，一个人准备面试，即便有同学互相打气和父母的安慰，有些孤独还是必须自己承担的。

4.10 已入职上岗的柜员一枚

本文原发于应届生 BBS，发布时间：2015 年 7 月 21 日

地址：<http://bbs.yingjiesheng.com/thread-1973939-1-1.html>

LZ 是外地人，学的专业是金融，本科生，而且学校一般般，二本，自然把目标放在了考银行上面，不管能不能考上，就只给自己一条路，很幸运加入了农行，得益于 BBS 的帮助，解决了自己的很多问题，现在想回头帮帮那些想考进银行的学弟学妹。建议大家趁着大三暑假的时候去银行实习一下，不管有没有工资，对你网申 是有好处的，前期网申很重要，因为确实不了解银行到底怎么筛选的，明明有的人奖学金比你多，证书比你多，但网申你过了他却没过，着实有点运气的成分，但也可能是他们不够认真在网申上，首先相片一定要弄好看，最好是正装（衬衫也可以），一定要针对不同的银行，要有不同的表述，毕竟每家银行的风格是不一样的，英语四级基本不用说是必须的，最好考个银行从业或者快从（银行从业其实不难的，做套题库基本就能过），笔试的话，不好说，买本银行招聘一本通，平时多做 做公务员的行测，基本也不会太难（前提是认真看），再就是面试了，对于没有正式银行面试的经验的同学一定要抓住平时在学校的机会，一些企业都会来学校招 聘，不管感不感兴趣都可以去锻炼自己的口头表述已经紧张情绪，一般面试分两轮，半结构和无领导（前后顺序各家不一样）半结构就是会先让你做个一分钟左右的 自我介绍（注意控时，以及在这一分钟的时间突出自己的长处，学习成绩好的就多谈谈荣誉和证书，没什么成绩的就多谈谈自己的实习经历），然后面试官大多会根据你的自我介绍，提出一些相关的问题，LZ 当时一面自我介绍时，着重谈了自己的实习经历，因为成绩确实不咋地。。。自然也早就准备好实习方面的回答，果然，面试官第一句问我，在银行实习过程中，我是怎样和客户维护好关系的。。。我回答，就是比较真诚的对待客户，把客户当朋友一样处，你对客户好，客户自 然也不会为难我们，另外我会加他们的微信或者手机，在一些节假日送出一些问候。第二个问题。我为什么来上海，外地的一般都是研究生，为什么你想过来。我的 回答是 因为我哥哥也在上海上班，我想和他一起在上海奋斗。。。第三个问题，你是外地的本科，我们可能解决不了你的户口问题。。这个问题你千万别当真，能进来 就不错了。五险一金肯定少不了你的，所以我的回答是。。。不好意思我不是特别了解这一块，我觉得没关系。果然。。面试官都还挺满意我的回答。这里讲几个细 节，千万不要紧张，声音抖，要想避免这几个问题，平时就得把功课做足，把自己的自我介绍完全背下来，而且非常的自然的叙述，LZ 我当时花了一个星期的晚自 习时间跑去空教学像个 SB 样自言自语，还找室友帮忙当面试官，说多了都是泪。。二面是无领导，我是第一次参加这种面试方式，无领导各家的银行风格不一 样，所以侧重的角度不同，进去给你一个案例写在纸上，两分钟的时间阅读，我们当时一组八个人，看完后每个人提出自己的观点，当时我进去就没思路，很紧张，看着大家一个一个站起来提出自己的观点，我却短路了一样，但是这个时候我没有放弃，心里想着来都来了，说不下去也得说，死也死在这里，我就赶紧记录大家的 观点，最后大家都说完了，我只能说了，站起来把大家说过的重点记录下来，总结了一点点内容，就坐下了，但总算度过了这个难关，很奇怪，突然就不紧张了，慢 慢的跟着大家的节奏，没有自己的观点就认真听别人的观点，然后从中得到一些启发，或者找出他们的一些不完善的地方，反正一定要说话，但是又不能太抢，整个 组一定要和谐，因为打分的依据不光光是根据你的表现，很大一部分是看你们整个小组讨论的结果有没有价值，假如你们一个组讨论的结果比较好，整个小组成员的 分都会相对高一点，所以同学之间可以礼貌些，和谐一点，毕竟银行需要的团队意识好的。希望对你们有帮助，有空我会回来看看帖子，帮大家解决一些问题。

4.11 农行上分。。笔试+面试 求 offer 积人品

本文原发于应届生 BBS，发布时间：2014 年 12 月 11 日

地址: <http://bbs.yingjiesheng.com/thread-1932136-1-1.html>

农行笔试时间: 2014.11.16 日周日。跟学校一个去韩国的会议冲突了, 为了笔试, 果断不去开会了。笔试是分三部分进行好像, 分别计时。第一部分专业题+时事。时间非常充裕, 大家最后都打完了在等时间, 剩下的时间基本也够重头浏览一遍题目的了。

具体题目:

电子商务平台 B2B, B2C, 中国邻国没有伊拉克, 村上村树没有获得过诺贝尔奖, 世界马拉松全程 42 公里。苏格兰公投。农行全称。APEC 主题。现在政府在提倡反腐倡廉政策。

今年的一面跟去年不一样, 是 1V3, 三个考官。面试时间很快, 每个人 5 分钟左右。首先进去是 1min 自我介绍, 或者介绍一下你的优缺点。千万不要提名字。整场下来像聊天一样, 不是对口专业的同学会问为什么要来银行, 为什么不选择专业对口的工作之类的。你觉得进了银行以后会有些什么工作等等, 大家好好准备一下。

上分的二面是无领导面试, 到了现场就是签到, 交材料。群面人很多, 而且一次会叫很多人到外面排队, 速度还是蛮快的。

等到叫号了出去排队, 抽签, 分成 A-G 组, 每组 8 人, 然后在外面候场, 可以看面试须知, 小组聊聊天, 交流一下, 熟悉一下。我们进去前还说了下自己想不想总结。我们小组 4 男 4 女, 非常平均。人也很好。

面试过程: 直接看材料 3min, 每人 2min 陈述观点, 小组讨论 25min, 推荐代表总结发言 3min, 面试官会给大家计时。个人陈述观点不用按顺序, 谁想先说都行。结束面试不会问问题, 没有介绍和其他提问。考官都挺 nice, 一共有 4 位。。面试题试纸上不能涂写, 有草稿纸, 记得自己带笔去!

我们组的题目: 现在金融诈骗很多, 是否要禁止老年人开网银, 银行为了老年人开网银应该采取哪些措施。还是挺好说的, 大家也没有 aggressive, 整场非常和谐。

最后祝大家都能拿到 offer~祝我们同一小组的同学都能拿到 offer!

4.12 你违约了吗~~自己的一些感想。

本文原发于应届生 BBS, 发布时间: 2013 年 3 月 22 日

地址: <http://bbs.yingjiesheng.com/thread-1679980-1-1.html>

本人发这个帖子只是为了帮助以后再选择工作的学弟学妹, 跟我较劲的, 讲大道理的, 可以轻轻滚粗了。

介绍本人情况: 上海高校小本, 985,211 都是, 非上海人。被农行录取是城区, 财务管理。已办理违约手续。

其实作为一个小本在今年这种就业形势下, 完全没有嚣张的资格, 况且等我准备放弃出国来找公司时, 很多好企业网申都截止了。可能在你看到我这篇文章的时候你一个 offer 都没有, 不要怕, 总会有有的。

回归正题吧, 关于农行, 我首先还是要感谢的, 毕竟作为一个非上海人的本科能够拿到最后的 offer, 我觉得很荣幸, 毕竟前今年都是不要非上海生源的本科。但是这些都不能掩盖问题的存在。问题如下, 纯属个人见解, 自己恰当吸收。

1.待遇低。农行真的很奇葩。这个待遇肯定在国有银行是倒数第一, 更别跟商业银行比了, 别人商业银行把你从外滩甩到川沙。今年签的 6500, 剔除一年以后一次性的 1500*12, 第一年每月就税后 3700~3800。我直接疯了, 这点钱估计女生都不够更别说男生。更夸张的是带我的老师来一句, 这个还是好的, 因为前一年还是支行在发, 等你以后网点发, 还要少。(我有点支行, 分行, 网点不分, 但钱肯定是少的, 这个没有错), 我的网点还在城区, 还是很很很繁华的地带。吓~尿~了~真的。btw, 第一年没有年终奖。待遇倒数第一农行当之无愧。

2.发展受限。其实待遇这个我们男生还可以忍忍, 毕竟才出来都是这样苦过来的。但对于农行的发展平台我不敢

恭维!! 农行柜员无比差人, 几乎就是柜慌 (原因你也知道)。我本来进去是财务管理, 我靠~ 2月下旬就开始叫我们3月1号去实习, 所有银行最早。缺人呀!! 去了, 管你报的啥, 给我柜面学起来, 我必须一个月就上柜。相反农行上面一点都不缺人, 交大一学长进去3年了还是柜员, 他给我说: 别进来!!!! 他都准备跳了。当然你有关系, 直接忽略。

3. 辛苦。柜员绝对辛苦。农行本来开业就比别人早一点, 我早上7:20就要到, 接库, 7:50开晨会。我看我师傅一开门就没有歇过, 中午轮流吃饭, 上厕所都要报告很久, 更害怕出错, 又要抓紧时间办, 不然客户闹。在我看来, 这种强度根本不比四大轻松, 关键没有任何知识增长。有人说下班早, 我下班都6:20, 回家整个累逼了。

4. 关于知识。很多傻逼看到这又要狂吼了, 你在农行可以学到知识, 你提升了自己。这种话你留在面试说说就好了。农行银行就ABS系统和波音系统, 我觉得这个学习锻炼一年完全可以了。顺便提一句, 价值的重视程度, 这也是我推崇外企的原因, 你干的好就是好, 有能力就是有能力, 不好就是需要学。农行不管你名校还是专科, 一进来都给我扎根柜面, 做他个7,8年, 你们可以说我有名校虚荣心, 但是我觉得我只是在保留名校最后一点姿态, 说句实话: 从找工作开始, 我就把自己压得很低很低了, 农行直接给你践踏的一点都没有。

5. 稳定。很多人觉得它稳定, 你是女生我可以理解, 你是男生你也追求这个的话, 我给你一把剪刀。btw: 柜面也需要卖彩票, 黄金, 拉存款。商业银行其实真的没有大家想的那样压力大, 至少学长学姐都说努力, 其实很不错。但如果你不是正式员工, 不是正式的校招, 压力很大。

人生的路很长, 可能我的有些话也未必真实, 但我的意见还是有其他 offer 换其他 offer, 能进外企进外企锻炼。言尽于此, 自己衡量吧, 这是我交了6500后买的教训。最后祝大家都有 offer。

4.13 两年了, 过来人发表点看法

本文原发于应届生 BBS, 发布时间: 2013 年 9 月 13 日

地址: <http://bbs.yingjiesheng.com/thread-1727358-1-1.html>

转眼已经工作两年了, 作为过来人, 给后人一点经验吧。

时间飞逝, 转眼两年了, 看到过去我发的帖子, 再对比下近阶段的近况, 还是有很多感触的。

首先, 在农行的发展究竟怎么样? 每个员工, 无论你的本科, 还是硕士, 还是博士, 第一站肯定是柜面, 这个逃不掉的。只有时间长短的区别, 我们区县和我一批进行的, 只有 1/3 的还在柜面, 1/3 做客户经理, 1/3 在机关。说说柜面, 柜面是很苦的, 一天工作 10-12 个小时, 特别最近 BOEING 演练, 可能要做 14 个小时, 而且还要忍受客户的刁难, 不自由等等。但是这个基础, 是了解银行业务的初始, 这个环节不能跳。然后是客户经理, 客户经理工作相对自由, 不需要那么长的工作时间, 但是压力却比较大, 存款, 基金, 保险, 贷款, 信用卡, 行云卡种种, 各类指标, 完不成就扣钱, 领导谈话, 当然客户经理可以接触更多的人脉, 这个非常重要。最后机关什么的, 由于本人木有在机关工作过, 只是听说很忙, 例如人力资源部, 双休日都要加班神马的, 而且不算加班费, 平时也要做到晚上 8 点神马, 特别是年轻人, 所以机关里并不一定轻松。目前农行中有年龄断层的现象, 就意味着未来可能会有大量中层干部的缺口, 个人认为发展前景还是不错的。

然后说说薪水, 大家可以看到我之前的帖子, 的确很不满, 刚刚进农行, 3-7 月是实习期, 每个月 600, 饭还不算。之后 7 月转正, 一直拿 2000 元/月的工资。没有奖金, 拿了近 9 个月。柜面工作每天 10 个小时, 而且不能停的, 现在想想发泄还是很正常的, 的确太少了, 工作还那么累, 特别是人家区县都 4000 了, 就我们还 2000, 心灵受到创伤啊当时。当然现在的收入还是蛮不错的, 至少能够养活自己。奖金神马的要看各网点, 有的网点好的, 代理工一年 20 万没问题, 有的网点不好的, 可能会拿上海市最低工资的线。所以还是祈祷下, 能够分配到一个好的网点。

4.14 入行半年多~随便聊聊

本文原发于应届生 BBS，发布时间：2013 年 2 月 12 日

地址：<http://bbs.yingjiesheng.com/thread-1669286-1-1.html>

当初应届生在我求职时给了不少帮助，偶尔有空来看看。这不是解答贴，就随便谈谈而已。如果有对大家有用的信息，那再好不过。如果没有我也不太有时间回答，等好心人来解答咯。

1 待遇与福利。

硕士 5500，到手 4000 多一丢丢。是每个月都有的。三方上那个好看的数字 7000 是算上了福利，也就是住房补贴 1000 和一些福利的一个大概数字。反正第一年不要想得太美好。本科到手就比硕士少个 300 上下，差距甚微。第二年的时候根据前辈告诉我们的，如果还是柜面那工资也就差不多，跟学历没啥大关系，反正希望不要太大。

福利以及转正后的奖金和网点以及领导风格有直接关系。上面没人帮忙安排好地方的，就祈祷自己 RP 好吧。不然做好最坏打算，不要心存侥幸，那些传说中奖金才几千，各种福利被克扣的倒霉鬼也许就是自己。要问我哪个区好，这个我知道一些，但是那是整体情况，具体还是要看网点。同一个区有的福利是一样的，比如过节费、交通卡，有的则是天差地别，比如季度奖金和年终福利。比如五角场那块，有奖金赤字的，也有季季过万的。哪个网点效益好，我也不知道，不过这个知道也没用，有关系的就找人打听和安排吧，没关系的知道了也不一定去了。

2 岗位。

签合同的时候所谓的轮岗我一开始就知道是连蒙带骗的。不过还是有人抱着美好幻想或者被欺骗着签了合同。对于这种挂羊头卖狗肉的行为，是要狠狠谴责的！应届生作为求职中信息不对称的一方本来就是弱势，农行还画个大饼来忽悠人，还说自己什么大行德广，“德”何在，明明节操都掉了一地了。来了你就知道农行不缺人，那是上面机关不缺人；农行很缺人，那是下面柜面很缺人。每年 N 多柜面跳槽，然后靠着新招的小朋友填坑。校招除非是立马能给农行带来利益的人要好好供到好的部门，不然领导就是恨不得你立马上前线。当然不排除那些运气好的人，实习在某个好部门被领导“看上了”或者真的能力过人。千万不要幻想自己运气很好，半年一年就离开柜面。去年的硕士和名校本科大多都还战斗在一线或者跳槽走人了。我也是苦逼小柜面一枚。

下面的纯粹个人发泄。本人深深觉得自己不适合当柜面，性格本身粗心大意，脾气暴，口快。很多人应该跟我一样，被客户一两句话就惹毛了，然后脸很臭地干活，晚上常常有莫名挂帐，然后赔钱。一般同事会安慰说没事的一开始都这样云云。做久了低级错误是没有了，但是轧帐时总是提心吊胆的，遇到 JP 客户憋着一肚子火的情况还是常常发生。本身学金融的，刚开始对银行工作挺有感觉，就算让我做一年一线员工我也觉得挺好，万丈高楼平地起嘛，但是看看去年进行的同事跟你做这一样的事，立马觉得灰暗无比。柜面看中除了基本业务操作又快又正确之外就是营销了，本身如果 2 样都不擅长，那试问领导从哪里看出你的才华你的优秀？营销这个东西吧，我敢营销但是客户整体素质和风险偏好不是我能控制的，出不出成绩还得看天意。所以要在柜面上做出一番成绩很难。每天就祈祷别犯错别遇到 JP 精力差不多也用完了。也不是说咱们什么都别做了，该表现的时候还是要表现的，就是领导那么忙看得到看不到，合不合领导口味，都很难说。农行培训有是有的，不过个人觉得流于表面，不太实用。而岗位的轮流或者提升考评的效率低下过程和结果也难以让人觉得公平信服。面对这些问题上面领导的不重视还是不作为都导致了人员严重流失的恶性循环：很多人做了三、四年，一看说好的轮岗变成了“一柜不起”，开始跑路了，导致柜面缺人，于是后面招来的也没办法升职，也是做做就跑路。而上面机关很多干不了事或者效率不高的“元老”却站着茅坑不那个啥。当然这是国企的通病，已经被很多人诟病了，但是当你自己站在一线，再

看看身后庞大的效率低下的机构，那种无力感，真的是。。。。。

3 心理生理。

一线员工的压力就是前有客户、神秘人后有主管、大行长，没事上面还监控监控、下面还抽查抽查。从 8 点半开门到 5 点左右把客户清空，神经一直是高度紧张的、伴随脖子疼腰酸手抽筋。心理上可能有焦虑症、抑郁症，生理上可能有膀胱问题、胃部不适和呼吸道疾病。具体情况严重程度视个人心理和生理素质而论。反正走进银行没几个健康阳光的。如果在其他部门或者岗位也有别的烦恼。这个各行各业都有各自的问题，就看你觉得自己得什么病不要紧就选一个得吧，也没有谁比谁惨一说，打工都不容易。

4 培训考试

现在有每日一课，然后伴随着小考不断。就算没有这个也有三基本学习啊，新入行大学生各种学习啊。反正银行双休日不是培训就是加班。从此自由是浮云。培训的内容吧，不能说都没有用，不过就算是那么一丢丢有空的内容里面很多东西的“有效期”也不长，哪个大学生指望自己一辈子做柜员的？何况很多东西就算做柜面也接触不到。还有人说农行是培训学校，我觉得靠这些培训忽悠忽悠外人还行。大家有空还是自己学习点自己觉得有必要的一技之长吧。

5 发展

怎么说呢。我资历太浅，道行不够，只是越来越觉得前途无“亮”。虽然觉得柜面是一定要经历的，但轮岗即使是同级轮岗都实施不了的话，那么发展什么的一切都是 P。对人才的不重视最终会成为农行和其他中资行的致命伤。

最后，新同事们欢迎你们的到来！上万人里冲杀出来的，不是人品好背景好就是有才学，大家都不容易。然后没成为同事的朋友们，就算不来农行也总有适合你们的一方天地，不来也许是更好的选择。祝大家蛇年大吉

4.15 入行需谨慎，你不了解的银行业（转）---要去银行的来看看吧~~

本文原发于应届生 BBS，发布时间：2013 年 1 月 23 日

地址：<http://bbs.yingjiesheng.com/thread-1664158-1-1.html>

入行需谨慎，你不了解的银行业

<http://bbs.yingjiesheng.com/foru ... amp;fromuid=3127804>

入行需谨慎，你不了解的银行业

先说说本人情况，非 985,211；非硕士；非关系户；非金融专业；西部省份。考三家国有银行，最终拿到两家的 OFFER，选择了家乡市的中行。本来不想那么快发这种帖子的，想等到年终奖发下来之后才能更好的说明这行业的情况。想到现在是校园招聘的关键时期，又是银行大规模的签约时期，发此贴是希望那些手里有几个 OFFER 的高人选择时更谨慎一些。废话少说，直入正题。以下事实主要以我所在省份的四大行为依据。

一、 银行都需要“高富帅”和“白富美”？

在大多数人眼里，银行应该是要的是美貌+名校+硕士型的。事实并非如此。对于外貌，四大行可不怎么在乎，当我和朋友拿出自己所在行的集体照来对比看的时候，我们只有叹息没有更好只有更差，给外行人看，都不相信这是银行的员工。不是我审美水平高，确实是一百号人能叫我们公认漂亮的，也就两三个，其他都是很普通的人，男并非个个 170+，女并非个个 160+。对于学校和学历，只是省级总行和市级总行比较在意一些，其他地方是不

怎么在乎的，我在的班重点大学的也就三分之一，其他二本的居多，三本也有。农行的情况也是差不多，但是建行就比较看重了，从高调的名校招聘专场就可见一斑。

专业方面也不是非得要金融专业的，经管、外语、中文、计算机、法律这些都要。对于实际工作来说，金融专业没有什么优势。一般阶段的柜台，什么专业都能做，专业点的公司贷款，会计更适合，到国际结算这块，国贸和外语的更适合。

股份制银行这块，条件就严格多了，外貌+家底是必须项，对于学校也是比一般的国有严一些。家底对于股份制银行来说是重中之重，招聘面试直接叫你介绍社会关系的习以为常。我们有十几个面试某股份银行，进了二面，到最后是全军覆没，倒是中行收了我們，最后一看户口，就明白是怎么回事了。

在信用社这边，则是要背景了，考过笔试，没有跟里面的人通好气，也是很难进去的。

二、进银行=拿高薪？

对于这块，我不得不谴责一下那些拿平均数说事的无良媒体，老是拿各银行的年终报表的利润除以职工数得出平均工资，以致各大银行的员工每个人都是年薪 20 万以上。这就导致了社会舆论的一边倒声讨银行业的暴利以及每年毕业生对其趋之若鹜。事实上，媒体的这种算法毫无依据，有哪个企业会将当年的利润全部分给职工，而且是平均的？国有银行有着完善的会计制度和绩效考评制度，每个月发到手的工资精确到分，想要在四大行发大财是不太可能的。以我在支行为例，主任级工资一年就是十来万，行长工资账面上一个月 1 万上下，他其他灰色收入不知道，但是不会达到 20 万。不过发达市市区的领导才能达到这个数。

绝大部分的普通职工是“被平均”一族。我在的省四大行的本科试用期基本工资差不多，应发 2600—2700 一个月，到手 2100 一个月左右，硕士也只是每个月比本科多发几百块，过节会有 200—1000 的过节费，或现金或购物卡。我在的中行每个季度有 1000 的季度奖金，年底问了去年进去的，说他那时候拿了 9000+ 的年终奖，估计今年不会有那么多。在大的城市一般没有住房和食堂提供，县级分行一般都有住房和食堂。住房补贴、话费补贴那些就没有了。至于绩效方面，中行是网点绩效结合个人的。网点完成总行下达的任务，就会得到总行一笔奖金，行长再根据各人业绩瓜分这些奖金。奖金的名目很多，有存款的，有贷款的，有理财的，对公开户数的，如果网点每个名目都能完成，则得到的奖金就多，分到各人的也多。这里也有行长的因素，碰到吝啬的行长，就会卡着一部分是奖金进自己的口袋，只发一部分给自己员工；大方的会全额发放。而且给谁发多少，基本也是行长说了算（就是适当给完不成任务的点照顾），不过大部分的行长会秉公处理的，按绩效来发。

到了转正(一年或半年)之后，日子就比较难过了，开始扣绩效了，也就是交准备金，每个月只发工资的 45%--60%，也就是 1300—1500 一个月，到季度末再看你任务的完成情况返还。这方面支行行长有很大的自主权，有的好说的行长不扣，全额给你；有的扣，季度末不管你是否完成，都会把基本工资给你；极端的就是你完不成，那部分钱是拿不回来了。

网点的绩效跟网点所在的地理位置有很大关系，还有领导的营销能力，地区影响力有关。如果网点在富人区，而且他们都愿意来网点办业务，那所在网点效益就好，员工的压力就小。领导营销能力强，够不要脸，就能拉来足够多的客户，也能保证好网点的效益。

不要想着在银行是朝九晚五，吹着空调，年底还能拿着不菲年终奖的肥差，天下没有掉馅饼的事。收入和付出是正比的。银行每个月，每个季度，每年都有各种任务。存款、贷款、理财产品、保险、第三方存管、公司客户开户数、网银、贵金属等等，名目繁多的任务压得人喘不过气来，而且这些数目随时可能都在增加，这个月看着发展不给力，下个月临时加任务的是经常的事。这些任务在四大行算小一点。股份制银行的客户经理动辄是几千万甚至是上亿的任务量，媒体传扬和自爆高收入的就是这部分的人了。以我们行按 100 万奖 3000 块来算，自己算算要达到十几年年薪需要多少任务量（虽然你拉够 100 万同时完成任务，就是 3000+ 奖金，但是任务量也是很庞大的）。没完成任务收入是很低的，在四大行和还可以领到基本的工资；在股份制银行就很惨了，随时都有被解雇的可能，前面说过，股份制银行很重视家底，这就是原因，它们的任务量是千万级别的，普通人给你进去也熬不住，完不成任务基本生活都困难，它不赶你走，你自己都呆不下去。

任务量下发的模式是总行—分行—支行—网点一个人，通常是个人的压力比较大，上级不会傻到把任务量扛

在自己身上，能往下压的尽量往下压。以存款来说，国有银行和股份制银行的考核方式是不一样的。国有银行考核的是时点数，股份制银行考核以日均数为主，时点数为次。如果在某季度最后一天你拉到的存款数是 90 万，即使是只在账户上一天，在四大行也算是你完成 90 万；但是按股份制银行日均数的算法，如果只在账户上一天，那你那个季度完成的只有 $90 \text{ 万} \div 90 \text{ 天} = 1 \text{ 万}$ 。

或许你认为在国有银行可以只需在考核期最后一天将存款转过来就可以了，考核期一过去就转出去，下一次考核期再转回来就可以完成任务了。那不行，抛开股份制银行时点数的考核不说，就拿四大行来说，你某一个季度完成任务量 300 万，那你下一季度就必须新增 50 万，也就是说，在下次考核期必须见到账户上有 350 万，没有的话就是不完成任务，所以想靠 300 万来进进出出玩弄一年的任务量的手段是行不通的，要不断地开拓新客户。银行所在地区的大客户基本被各支行行长以公司存款的形式瓜分到自己行的名下，而且老板们更个支行行长的关系很好，存款非常稳定。我们已经没有什么机会去把那些大客户归到自己名下，除非你跟他是很亲的亲戚朋友。一般员工能拉到的存款就是自己的亲戚朋友几万十几万的堆起来。拉存款基本取决于你的资源，靠自己能力很难。

或许有人认为拉存款等那是客户经理的事，自己不从事营销岗位，任务跟自己无关。但是，现在银行竞争加剧，仅仅靠客户经理包办全网点的模式已经很少了，全员营销已经成为大部分支行和网点的发展模式。只要你进银行，不管你是坐柜台，放贷款，坐办公室，都会背负着大大小小的任务，级别越高，任务就越重。

也许有人会认为在柜台那些存取的算是自己的存款，那不是，那是网点的。有任务并不意味着可以有专门的时间去做，除了专门做这方面的客户经理，其他员工只能是下班之后，休息日，一个个打电话或者请吃饭来拉存款，上班时有着上班时的事。

最理想的情况是，自己分到一个资源丰富的网点。像我朋友在农行某一点，靠着网点客户的存款，没到年底就把任务完成了，到后来多到不想要（怕来年再加重的任务），在这种网点就不会有什么任务压力了。或者是分到包干型的网点，大部分的任务由几个客户经理来负责，自然也不会有什么任务压力。

这里提一下农村信用社。农村信用社比较特殊，它的财务制度不是很完善，基本是以一个县为独立的结算机构，每年赚到的钱，不像大银行那样需要提取各种准备金以及给股东各种分红，基本是分给自己的员工。我老家的信用社，绝对是那里金融业的老大，前几天回家，在信用社网点看到我家县的信用社 2012 年各类存款达到 50 亿元，而我省 BOC 在 2011 年一个省各类存款才 51 亿。所以，我家县的信用社收入很高，在县里做后台工作的都能达到十几万的水平，和我行长的水平相当，镇上的也有七万以上。但是在一般不发达的县，收入则没有那么高，但是都会高于四大行的水平。信用社也不愁存款，各种惠农的补贴，水电费，医保等等都是由信用社代办，员工也没什么任务，就是生活在小地方，单调了些。

三、客户贷款得求银行？

说起银行强势，就会想到是贷款部门。诚然，贷款部门是银行的第一利润来源，也是银行的肥缺部门。谁能想到，贷款部门也是一样的低声下气？

其实，贷款也算是一种任务。各银行间的信贷部门不一样，大银行一般是以部门存在，业务也是整个部门来做，每个季度都会有任务，要求部门放贷必须达到一定的规模才能完成任务，收入并非跟贷款量成正比，同时，又要控制风险，降低不良贷款率。这就导致了大银行对急需需要钱的个体和小企业不贷款，反而去求资质优良的大企业来贷款。而一个地区大企业就那么几家，银行倒是有十几家，为争抢客户，各支行行长的各种低声下气，各种暗地里塞钱，无所不用。近几年由于政府打压楼市，个人贷款的额度经常是用不完，所以，我们基本是来者必应，只要差不多合适就可以了，每月还贷额超过每月收入的 50%，叫客户重新开证明，能把收入开得符合条件我们就敢贷。小银行方面，贷款有些是以个人客户经理存在的，这些客户经理很少在行里，都是出去拉贷款，拉得越多，收入越高，但是由于小银行的资质，不容易拿到客户。

公司贷款是很辛苦的一个职位，要保证贷款，也要拉够存款；既要经常应酬，又经常有一大堆贷款材料要写。一个大项目，授信报告就要 50 页左右的 WORD 文档，包括企业概况、行业前景、财务分析、股东分析、关联企

业分析、项目资金测算等等，这些东西没法在网上找到，大部分还是得靠跟企业交流，一个个问清楚才能写出来，中间要经过多次修改，审核，各种批复，快的两三个月能做完，慢的话要半年。项目都是行长说了算，他说能做你就要写出一份漂亮的企业报告；他说不行你觉得再好也不能做。基于这种原则，我们也省去鉴别材料真假的麻烦。最害怕是企业的财务报表很难看，尤其是新开企业，根本没法达到贷款条件，但是行长要求做。只能硬着头皮帮企业调报表，捏造各种数据，将报表弄到面目全非，知道它符合系统测定的标准，这个过程通常需要好几天。公司贷款客户经理一个月没有休息是正常不过了。

四、职业发展

在四大行，校园招聘的是很有前途的，一般做柜台一年就可以脱离柜台做其他的业务了。一般来说，在县城发展空间比城市大，毕竟在小地方员工老龄化严重，也没法跟上信息化的步伐，基本是做着最简单的事等着退休。年轻人进去会是重点培养的对象。如果碰上支行扩网点，发展更快了。我所在的支行就有两年多当上主任的，有半年做公司贷款客户经理的，近几年进去的都是身居要职了。这主要是跟行长的风格有关，有冒险精神的就会重视新人，保守的就会论资排辈。

一般来说，小的支行没什么多的职位，只能往理财经理，公司贷款，个人贷款方面发展；在每个市的总行，职位就多一些，主要是审核部门，人力部门，办公室，国际结算等部门。想从其他市升到省会城市，基本不可能，除非做到副行长以上才有可能，当初被分到哪个市，基本上是只能在那个市流动了，毕竟，从基层做到行长的不多，大部分是外调的。

股份制银行就直接多了，业绩决定一切，你能直接带来上亿的存款，或者是有强大的资源能够带来大量存款，副行长部门经理之类的直接就是你的了，不需要再历练来证明什么。

国有银行跳到股份制银行容易，股份制银行跳到国有银行则难。事实上，能跳的都是些中层以上的领导，以及有资源的客户经理。柜员每个行都不缺，所以很难跳得动，即使能调，也是作为编外人员。从银行出来基本也没什么地方可去了，但是在银行里锻炼出来的人际交往能力是终身受益不尽的。

想要升得好，升得快，不要脸和不要命是重要的两条。不要脸就是放下自尊，以自己的热脸贴别人的冷屁股，做到求人时心里没有什么异样感觉，见到每一个可能的客户都能笑脸相迎，挽手搂肩以示亲切。不要命就是体现在酒桌上，就像我们行长，不把身体放心上，喝道胃出血也要不断去应酬拉业务。

五、工作内容

银行一直以朝九晚五的形象出现在大家面前，所以很多人认为银行是一份轻松体面的工作，实则是表象。真正的银行生活是这样的：

很多银行都有晨会的制度，所以，7:30，所有的员工必须着装整齐的到银行大厅听领导训话，强调做好营销是必须说的话题。这就意味着你可能6:30或者7:00就该起床了，住得远的话就更早了。

8:00，除对私柜台外全部上班。由于运钞车还没有把现金运来，所以柜台人员只能是打扫柜台卫生（对私柜台是现金区，保洁人员不能进去），做些准备工作。9:00左右，钞车将现金运来，没有交接班的柜员直接可以上班，交接班的柜员进行账实核对（俗称点库），这个过程需要大概20分钟。你们看到银行办事慢吞吞的，一是钞车没来，没有现金办业务；二是需要交接班。中午12:00，除柜台外的都可以下班。柜台的轮流去吃饭，人少的时候可以吃半个小时；人多的时候只能是十分钟左右。下午5:00，柜台停止办业务，进行账实核对（点库），没什么问题半个小时就能完成。之后就是漫长的等待，等着钞车来将所有的现金运走（通常是6:30之后，所以是网点最后走的一批人）。在做柜台这块，是一个高风险的地方，不管长款还是短款，都要找清原因，找出原因的，长款退回给客户，短款自己找客户要，客户不认账只能自己贴钱；找不出原因的，长款充公，短款自己贴钱。因此，做柜台是要求高度集中的，一不小心，一个月或者几个月的工资就不见了。

在系统化、标准化的今天，很多工作变得没有技术含量了，这也是银行招人不限是金融专业的原因。柜台工作，所有人都是同一起点，做熟了的你甚至觉得高中生都能做。个人贷款更加简单，就是叫客户带齐材料，自

已在系统存档，一个合同模板，改一下个人信息，最后找领导签字盖章即可，就是一个打字员的工作，技术含量还没柜台高。理财经理的工作可没有名字说的那么好听，帮人打理财产，说白了，就是营销岗，极力向客户推销理财产品。公司贷款适合会计专业做，涉及到财务报表的很多知识，但是也没有想象中那么难，因为只需要按要求写出符合贷款条件的材料即可，都是有模板的，无需辨别企业所提供材料的真伪。国际结算岗就是对经贸英语有点要求，读懂报文即可，剩下的跟柜台操作一样。总之，就是总部的审核部门和风险控制部门对专业要求高，毕竟我们下面的大项目都是要经过上面审批的。

加班在银行是家常便饭，一是没完没了的视频会议；二是各种临时的关于保险，新产品的培训；三是各种银行资格、保险资格、理财销售的考试；四是中行特有的技能考试，每次都要练上一个月左右才能达到考试的要求，能否通过还是未知数，有效期只有一年，所以是每年考，这是我们最讨厌的考试。加班是绝对没有加班费的，也没有任何补贴。不是银行要求你加班，是你工作需要“自愿”来加班的。

六、 应酬

酒桌文化在中国源远流长，交友、谈事、联系感情都喜欢在酒桌上进行，所以，在银行这个需要客户的行业，应酬是必不可少的。尤其是做贷款的客户经理，平均一周三次以上是免不了的，行长更是要四次以上，应酬的名目只有那么三个，求人、答谢、维持关系。既然上酒桌，酒是必不可少的，好的酒量也是必要的。通常都是组团去，一二十人的规模，先是主敬一轮，十几杯已下肚，再是客敬一轮，又是十几杯，这只是热身，之后各种哥俩好，玩牌，猜码，还有饭后的 KTV 一轮，没有半斤以上白酒，5 瓶以上啤酒的酒量是撑不过来的。倒了领导怪你给他丢人，不和怪你不给他挡酒。谁都知道这样做不好，却是每次都是来这么一套，都已弄倒对方一两人为快。

其实，即使没有被领导叫去，你自己本人也是要应酬的，毕竟为完成任务，请人吃饭是必不可少的。

七、 不得已的总结

不知不觉，已经码了那么多字了，还是有很多没有说，只能草草收尾了。相信通过这长长的帖子，应该对银行业有了初步的认识了。我觉得进银行前就该明确几点：是否喜欢营销？性格是否够外向？是否有足够的资源承受各种任务压力？

4.16 分享全面的体检经验 1.14，攒 RP 求 OFFER

本文原发于应届生 BBS，发布时间：2013 年 1 月 15 日

地址：<http://bbs.yingjiesheng.com/thread-1659810-1-1.html>

提前前找遍了论坛很多地方都没有一个具体一些的体检经历，可能大家觉得体检已经无伤大雅了，但是我还是想写下我这个经验给后面的学弟学妹一点参考，一直没做啥大贡献，赶紧攒攒 RP!!

我是 1.14 号最后一批体检的，项目有：心电图、B 超、内科、外科、尿检、视力/辨色、听力、血检、X 光

我想没去体检的一定好奇每个项目到底是做些什么，反正我是如此的，而且没查到往年有用的经验所以干脆谢谢全，西西

心电图是叫我们里把一个裤脚管弄起来，还好奇干嘛这样捏，原来进去是很多大的夹子夹在手腕、脚踝和身体上。这里有个小插曲，因为体检要无钢圈内衣，LZ 还木有，遂问闺蜜，闺蜜说她体检就没穿内衣，好吧我还是决定去买一个。然后问题就出在心电图检测时，那个医生叫我们把衣服撩到胸口上面，也就是内衣都露出来啦，当时看到我前一个的内衣，我心里长出了一口气，还好我买了一个，不然裸奔了。。。所以大家最好还是要穿的哦，不然有点小麻烦，不过穿了有钢圈貌似也没事，LZ 碰到个女孩子拍 X 光在我后面，她说她穿了有钢圈的，我说那你问问医生要不要脱掉，后来医生说没关系，早知道就不买个新的了，呜呜呜（以前 X 光都是要脱内衣的呀）

B 超就是看肝胆脾的，进去躺在床上，医生会擦一点液体，然后拿那个仪器擦来擦去就能看到啦，快速无痛~~中途要求肚子鼓起来，LZ 瘦啊，狂吸气还努力憋住维持，医生还叫我放松，放松肚子就下去了有木有！

内科就是量血压和拿听诊器听一下身体呗，外压那个仪器好变态啊，压得真紧，长这么大没用过这么紧的，而且时间非常的长，差不多要有一分钟，所以 20 秒多就开始紧张起来了，手臂脉搏跳动的那叫猛烈啊，血压就偏高了一点点，悲了个催，以前我血压都是正常水准偏低的。。

外科很简单，一个仪器站上去就能报身高体重，现在新型仪器就是特别，以前是背靠着那个竿子站，前在是面朝着竿子脚后跟对着外面，踮脚那可是一清二楚众目睽睽啊，所以 LZ 只是在心里打了个小小九九。。当然也没那么多时间可以打小小九九，这个玩意儿都没那个移动的东西来测，就扫描一下立马大声报出你的身高和体重，真心快速和无感了。

尿检没法说啊，反正就是工具操作很方便，完全不会弄到手上什么的，除非你实在笨手笨脚啦。体检途中又听到一个女孩子说不知道有尿检这项，在尿检前刚上了一次厕所，现在没感觉了。所以提醒各位童鞋注意，是有尿检的，不要先上洗手间哦！

视力和听力是在驾驶员体检处检测的，过程也非常简便，连矫正视力都懒得测了，只查了个辨色，而且还是看 RP 的，有的人就跳过没测，LZ 就是被测了的，当然就算被抽到，每个人也就看 1 张图，其实对色盲的辨别是很不全面的，不同色系的色弱也不一定会抽到自己看不出的图哦，各位色弱的童鞋也不必太紧张，运气好的可能性是很大的~听力是进了个小房间，有个耳机，前面一张纸说带起耳机听到滴声在哪一边就举哪一个手，举手就好了，我第一反应是我不会听错了吧，听了左边举完手没让我出来，然后又听右边了，然后才结束滴。

血检大家都懂的，抽血嘛，具体到底是抽一管还是两管我都不知道，不敢看，就是速度很快的，几秒就放好血了。还有大家都说抽血的排队排很长，我大概是最后 1 天最后 1 批了，基本没人很快就上了，LZ 晕血还没心理准备被护士硬叫上去排队的

最后就是 X 光了，那个是正面对着机器背对着医生的玻璃窗，LZ 傻逼的不知道，正面对着的，还没听清医生说转过去，哈哈，希望大家注意哦。

一直看论坛很少发一个长篇大论的帖子，看到别人写的很具体的总会认真看完，今天决定自己一定要写一个有用的经验和大家分享。写着写着就好长了呢现在焦急的等待 offer 希望快点攒到多多的 RP 让我顺利拿到农行的通知，千万表差额我~T^T God bless me!也祝愿大家都能收到农行的好消息，等啊等，万众瞩目的亲爱的农行呀，快点出结果吧！

4.17 20130114 体检经验——造福后人吧~

本文原发于应届生 BBS，发布时间：2013 年 1 月 14 日

地址：<http://bbs.yingjiesheng.com/thread-1659464-1-1.html>

lz 是今天 7:30 的场，四号线浦东大道站一号口出来，过马路 沿着浦东大道向西走 10 分钟左右，即墨路左转就能看见东方医院的大门。进大厅后下到 B1，7 点 25 分到的已经有不少同学在排队

签到

7 点半 农行 HR 老师准时开始签到，记下属于自己的编号去打印体检表格，会有护士 MM 很 ncie 地帮你把照片钉在表格上的

体检

检查项目有：抽血、胸透、外科（身高、体重、甲状腺、脊柱有无侧弯）、内科（血压、心脏）、心电图、B 超、尿检（女生来大姨妈不能测）、视力（不测度数，只问你是否近视，主要测色弱）+听力

个人认为时间比较长的只有尿检，当时不知道就等在领尿检试管旁的厕所了 等了 15-20 分钟左右，其实里边有好几间厕所。

建议看哪个项目排队人少就先做哪个 不用按着表格上顺序, 每个项目真正测试的时间都没超过一分钟的, 很多时间都花在排队上。

东方医院的医生手脚都很麻利, 人也蛮和气。好多测试间外也有护士引导排队 不会让人觉得乱哄哄的~

另外, 空腹主要是不希望影响 B 超、抽血和尿检的化验结果, 都同学挨不住的话, 自己备点小饼干, 做完这三项, 可以先吃点垫垫肚子。体检的地方有饮水机, 热水不用担心。

最后, 所有项目测完, 将表格交到一楼, 会发给你一盒豆奶和五个豆沙小餐包~体检结束~~~

lz 是 7 点 25 分到 9 点全测完, 期间有听到其他同学问 HR, 什么时候能知道结果, HR 说至少一个礼拜后, 还有如果有检查结果差异比较大的, 会通知复检。

Anyway, 希望农行都收了我们~大家过个好年~~

4.18 农行上分体检经验

本文原发于应届生 BBS, 发布时间: 2013 年 1 月 10 日

地址: <http://bbs.yingjiesheng.com/thread-1657562-1-1.html>

论坛里体经好少, 那 LZ 也发个攒 RP~

首先, 地点还是蛮方便的, 4 号线浦东大道站 1 号口或者 4 号口往东海宾馆方向走就行, 然后看到圆的矮建筑就是, 有很大的东方医院字样还蛮好找。体检中心在地下, 从门诊部进去会有指示标的。

然后, 在 HR 这里签好到, 拿好表格就可以开始体检流程了。照片不要忘带哟, 到时候要钉在表格上的。有内外科、视力、听力、心电图、B 超、血检、尿检和胸透几项。

小贴士的话, 哪里人少先去哪里, 因为到后面人都会很多, 建议最后抽血, 一手按棉球感觉不太方便, 不过这个看个人啦也无所谓...LZ 是比较怕这个><

还有测听力的地方在走廊上, 收费处旁边。再有就是有男女体检区的注意不要走错啊! 有遇到跑到女体检区等的男生...

关于心跳问题...测血压的医生姐姐说紧张也没办法, 只要心电图正常就没关系..。

不过很奇怪的是测视力的地方就让你辨下色, 然后问你戴不戴眼镜, 没让测矫正视力...问了一圈医生最后说不要测? 最后问 HR 说没关系这个不重要的...有人测的嘛?

4.19 农行。。。只能说感谢

本文原发于应届生 BBS, 发布时间: 2013 年 1 月 8 日

地址: <http://bbs.yingjiesheng.com/thread-1656216-1-1.html>

收到了差额体检通知, 但是此刻的心情很错杂。

由于错误的判断了就业形势, 之前的外企招聘都错过了。国庆出去旅游了一圈回来开始慢悠悠而漫长的网申。这里提醒下以后的学弟学妹们, 网申一定不要忽视, 可以参考之前学长学姐们的网申攻略, 楼主这方面做得非常不好。特别是 OQ 的问题, 写的答案保存。可以的话网申简历保存一份。(浦发终面就是问到了 OQ 的问题, 结果

完全不记得写了这个答案一顿乱打错失了机会)。开始感到紧张是从收到工行的拒信开始,这一刻才知道形势原来这么严峻。LZ 女生,非上海户口,本地学校。

交行信用卡:网申大家按真实情况好了,一面 HR 还是很 nice 的一些常规性问题。终面紧张,一个问题直接把楼主问乱了阵脚

工行某地国结中心:冲突放弃

交行某地分行:冲突放弃

浦发上分:这个是意料外的,笔试不难,一面群面,积极发言尊重其他小组成员即可,男女生 LZ 认为歧视不大。终面一定要看好之前网申的材料。并且浦发网申是不留底的,以后看不见自己应聘的职位和资料,要注意哦。这个终面是 LZ 自己糟蹋掉了,也不怨谁。浦发挺公平的,关系户和本地生源的确有优势,但是如果你优秀当然也会成为其中的一员

招行上分:只有一面,群面+自由提问。自认为发挥不错,不知道问题出在哪里,还请各位指点。

中信上分:LZ 忘记参加笔试了。。。

农行上分:笔试虽然相对是个大行最难,但是感觉很容易过,不知道怎么算的。只有一面。面试官很 nice, LZ 风控,问了 5 个问题,因为专业不对口没有问特别专业的。有一技之长的要说哦,面试官就问了书法的事情。

申银万国:这个 LZ 乱投的,截止前一天才网测,笔试难度适中,有意向券商的可以看看之前的题目恒量下。面试就问了一点专业题,随后开始问有没有人脉啊。。有没有认识的人要公司上市啊。LZ 整场很无语,相当放松认为应该没戏,结果。。今天接到通知签约。

总体感觉心态很重要,之前终面挂的几个都是太看中了,导致终面发挥失常。LZ 也知道大家都想平常心可是一进那小屋就不自觉的紧张了。所以请各位珍惜面试的过程,对于结果淡然面对吧。其次网申要注意,一定要仔细并且真实的回答问题。如果想去银行有个银行的实习还是不错可以加分的,LZ 很悲催木有。只有一份外企的实习很丢脸。最后嘛想说,感觉面试还算是比较公平的,周围拿到 offer 的同学也都是比较厉害的,无 guanxi 且外地生源。放正心态,不要放弃,机会也许就在放弃的那一刻接踵而来。

LZ 之前一直想留在上海,想着只要是可以在这里的工作什么我都签。可是就这么几个月各种煎熬,各种打击,LZ 真心受够了,最终妥协让家里给安排了。就在终于下定决心之时农行和申万给了消息,此时的心情异常复杂。但是心境却真的变了。LZ 很没骨气的低下了头,也许 SH 真的并不适合我这种不思进取的姑娘吧,银行这趟水太混了趟不起也不敢保证我是否可以撑出一片天。但无论怎样感谢曾经给予我机遇的各大公司以及 SH 这片土地。还有一起拼搏努力的求职中的你们。

明天不去体检了,毕竟是差额体检给大家赞赞 RP 吧。最后祝大家都有个好结果。

4.20 凯旋归来——中国农业银行上海分行客服代表笔试面试全攻略

本文原发于应届生 BBS, 发布时间: 2012 年 9 月 13 日

地址: <http://bbs.yingjiesheng.com/thread-1524568-1-1.html>

凯旋归来——中国农业银行上海分行客服代表笔试面试全攻略 本人有幸参加本年 8 月 30 日的中国农业银行上海分行客服代表的招聘考试,在此希望和所有 13 应届同学们分享自己的经验。

废话不多说我们马上开始,在网申截止后的一天,农行的 hr 打电话过来我问了下我的情况(为什么要来农行,知道合同和劳务派遣的区别吗),我说知道,我说农行是个很好的银行,一直有留意农行的招聘信息,他说好,然后报了串 8 位电话号码让我重复一遍,我重复了一下(估计是测试我们的反应能力和语言表达能力),他说 ok,然后通知我去参加面试。

约在 8 月 30 日上午 9 点面试，我早上 7 点出门，一路小跑，走在大路上，翻山越岭，跋山涉水，在地铁漕河泾开发区下车，走了一段路看到一个绿色玻璃的建筑物（农行的标志性颜色），进楼，坐电梯（好多人），来到四楼，检查身份证、找位置，候考，时间一到开始笔试考试，题目很多，题目也记不清了（不高兴打，有点懒惰，嘎嘎），题型都记得，可以和大家说说：语文题言语理解，数学奥数题，图形判断，数字推理，时政简答，金融，会计，货币学，心理测试，喜欢什么讨厌什么，英语阅读选择题（貌似难度和商务英语 toefc）群里的朋友说的。。。注意好时间，我时间有点不够，最后是乱蒙的，那些专业的金融银行题目，也是蒙了。。。55555 好难。

- 1.我有能力应对各种困难 A.是 B.介 A 与 C 之间 C.不是
- 2.即使是关在铁笼子里的猛兽，我见了也会感到害怕 A.是 B.介 A 与 C 之间 C.不是
- 3.如果我到了一个新环境我会...A.不变 B.介 A 与 C 之间 C.改变
- 4.在一生中我总觉得我能达到我预测的目标 A.是 B.介 A 与 C 之间 C.不是
- 5.半夜醒来，我常常因为种种不安而.....A.是 B.介 A 与 C 之间 C.不是
- 6.事情进行的不顺利时，我常常很着急 A.是 B.介 A 与 C 之间 C.不是
- 7.在处理一些必要凭借智慧的事情我会 A.是 B.介 A 与 C 之间 C.不是
- 8.当领导召见我是，我：A.觉得有错 B.介 A 与 C 之间 C....
- 9.我不擅长讲话，我说有趣的事情 A.是 B.介 A 与 C 之间 C.不是
- 10.多数人认为我是一个说话风趣的人 A.是 B.介 A 与 C 之间 C.不是
- 11.和一般人想必，我的朋友少之又少 A.是 B.介 A 与 C 之间 C.不是
- 12.在最近的一两件事情上，我觉得无辜受罪的 A.是 B.介 A 与 C 之间 C.不是
- 13.不知为什么有些人总是回避或冷淡我 A.是 B.介 A 与 C 之间 C.不是
- 14.迁居是一件极不愉快的事 A.是 B.介 A 与 C 之间 C.不是
- 15.在路上我常常避开那些不愿意打招呼的人 A.是 B.介 A 与 C 之间 C.不是
- 16.只要没有过错，不管别人怎么说总能 A.是 B.介 A 与 C 之间 C.不是
- 17.在万不得已的情况下我总是回避参加应酬 A.是 B.介 A 与 C 之间 C.不是
- 18.我单独和异性谈话时，总显得不自在 A.是 B.介 A 与 C 之间 C.不是
- 19.我在小学时的老师现在仍然值得我尊敬 A.是 B.介 A 与 C 之间 C.不是
- 20.在极高的屋顶上还是在极深的隧道中我 A.是 B.介 A 与 C 之间 C.不是
- 21.我喜欢给朋友讲一些我个人有趣的事情 A.是 B.介 A 与 C 之间 C.不是
- 22.我在待人接物方面的却不太成 A.是 B.介 A 与 C 之间 C.不是
- 23.我善于控制我的情绪 A.是 B.介 A 与 C 之间 C.不是
- 24.在就寝我常常 A.是 B.介 A 与 C 之间 C.不是
- 25.我不论在什么地方都能清楚的辨别方向 A.是 B.介 A 与 C 之间 C.不是
- 26.成功的梦境常常干扰我的睡眠 A.是 B.介 A 与 C 之间 C.不是
- 27.我热爱我所学的专业和所从事的工作 A.是 B.介 A 与 C 之间 C.不是
- 28.优势我会无故的产生一种面临大祸的感觉 A.是 B.介 A 与 C 之间 C.不是
- 29.我再童年时害怕黑暗的次数 A.是 B.介 A 与 C 之间 C.不是
- 30.我能专心听音乐，即使有人在身边 A.是 B.介 A 与 C 之间 C.不是

笔试结束后，hr 叫我们等下，然后检查我们的四六级证书和奖学金证书，然后分成 2 人 1 组进到一个办公室进行面试，进去一看，哇噻，5 个面试官。。。面试官针对我们简历上的信息进行提问，然后从我们的回答中有何疑问的进行提问，问的问题都很刁钻，大家注意了，最后让我们 2 个面试官进行英语交流（太狠了。。。），

总之很坑爹，放开大胆地讲了。经过我的总结，我发觉面试要注意 2 点：第一点，平时练好口语，关键时刻不要慌张，把话讲清楚，意思表达清楚就 ok 了；第二点，考官会针对你的回答进行再次提问（至少对我是这样），我们可以设计回答话术，然后引领这问题到我们最擅长的部分（写这篇东西的时候才想到。。。希望大家也善于总结）。

浑浑噩噩地结束了面试，当很失落的时候，hr 打电话过来通知我去体检，oyear!! 没想到自己还有机会进银行工作，毕业那年什么都不知道，也没去应聘银行，当发觉当年很多同学都在银行混的很好的时候才有点后悔，毕竟银行是应届生们的一个很好的归宿和选择，银行绝大多数职位都只面向应届生的，所以 13 届的应届生们要抓紧机会，我现在才发觉我之前做的工作所留的汗是我毕业那年选择工作时脑子里进的水，大家把握住关键的一年，不要让自己后悔~~~

附录：更多求职精华资料推荐

强烈推荐： [应届生求职全程指南（第十四版，2020 校园招聘冲刺）](#)

下载地址： <http://download.yingjiesheng.com>

该电子书特色： 内容涵盖了包括职业规划、简历制作、笔试面试、企业招聘日程、招聘陷阱、签约违约、户口问题、公务员以及创业等求职过程中的每一个环节，同时包含了各类职业介绍、行业及企业介绍、求职准备及技巧、网申及 Open Question、简历中英文模板及实例点评、面试各类型全面介绍、户口档案及报到证等内容，2020 届同学求职推荐必读。

应届生求职网 YingJieSheng.COM，中国领先的大学生求职网站

<http://www.yingjiesheng.com>

应届生求职网 APP 下载，扫扫看，随时随地找工作

<http://vip.yingjiesheng.com/app/index.html>

